



E.S.E. HOSPITAL
Mario Gaitán Yanguas
de Soacha

GERENCIA
SOACHA – CUNDINAMARCA
NIT. 800.006.850-3

INFORME DE GESTION VIGENCIA 2021

GESTION ASISTENCIAL

1. ANALISIS DE PRODUCCION Y EFICIENCIA TECNICA

1.1 PRODUCTIVIDAD

- Porcentaje de tamizacion, canalizacion y pacientes controlados con diagnostico de Diabetes

Para la vigencia 2021 se aplicaron 14.608 tamizajes para detección temprana de diabetes mellitus alcanzando un porcentaje de tamización del 43% de usuarios a cargo de la ESE de los cuales se identificó riesgo de diabetes mellitus en 1.343 usuarios logrando canalizar efectivamente a consulta de medicina general para estudio y confirmación de enfermedad a 751 usuarios llegando así a un cumplimiento del 45% del total de usuarios con riesgo identificado durante el tamizaje. Para la vigencia 2021 fueron atendidos 1.343 usuarios con Diagnóstico de diabetes mellitus en el programa de crónicos de los cuales fueron controlados 71 para un 5% de adherencia a control de su patología.

Como estrategia institucional se logró articular actividades de tamizaje cardiometabólicas con el grupo PIC de Soacha con el fin de garantizar el aumento de tamizajes a usuarios a cargo de la ESE Hospital Mario Gaitán Yanguas De Soacha, socialización continua en recomendaciones fuertes a favor de la guía de práctica clínica en pro de mejorar adherencia a la misma, se dará continuidad a la asignación de meta institucional a cada una de las sedes de la subgerencia comunitaria para que se tamize en todos los servicios PEDT para aumentar las coberturas de tamización en base a la población asignada a la IPS Hospital Mario Gaitán Yanguas De Soacha.

- Porcentaje de tamizacion, canalizacion y pacientes controlados con diagnostico de Hipertension Arterial

Para la vigencia 2021 se aplicaron 14.608 tamizajes para detección temprana de enfermedad hipertensiva alcanzando un porcentaje de tamización del 43% de usuarios a cargo de la ESE de los cuales se identificó riesgo de enfermedad hipertensiva a 2.191 usuarios logrando canalizar efectivamente a consulta de medicina general para estudio y confirmación de enfermedad a 1.162 usuarios llegando así a un cumplimiento del 53% del total de usuarios con riesgo identificado durante el tamizaje. Para la vigencia 2021 fueron atendidos 3.428 usuarios con Diagnóstico de enfermedad hipertensiva en el programa de crónicos de los cuales fueron controlados 786 para un 23% de adherencia a control de su patología.

Empresa Social del Estado Hospital Mario Gaitán Yanguas de Soacha.
email: hmgsoacha@yahoo.com - hsoacha@cundinamarca.gov.co
PBX 7309230. Calle 13 No 9-85. Calle 13 No 10-48.
Soacha –Cundinamarca-.



@HMGYSocha



@HMGYSocha



@hmgsoacha



<http://www.hmg.gov.co/>



Como estrategia institucional se logro articular actividades de tamizaje cardiometabolicas con el grupo PIC de soacha con el fin de garantizar el aumento de tamizajes a usuarios a cargo de la ESE Hospital Mario Gaitan Yanguas De Soacha, socializacion continua en recomendaciones fuertes a favor de la guia de practica clinica en pro de mejorar adherencia a la misma, fortalecer la articulacion con las aseguradoras en pro de mejorar la tamizacion y gestion para aumentar el control de la patologia, se dara continuidad a la asignacion de meta institucional a cada una de las sedes de la subgerencia comunitaria para que se tamize en todos los servicios PEDT para aumentar las coberturas de tamizacion en base a la poblacion asignada a la IPS Hospital Mario Gaitan Yanguas De Soacha.

- Porcentaje de tamizacion, canalizacion y pacientes controlados con Cancer de Mama

Periodo	I trimestre	II trimestre	III trimestre	IV trimestre	Acumulado
Número de mujeres entre 50 y 69 años a las que se les realizó tamizaje de cáncer de mama	98	317	392	211	1397
Número total de mujeres entre 50 y 69 años a cargo de la ESE	6285	6285	6732	6673	6732
Porcentaje	2%	5%	6%	3%	21%

De acuerdo a los lineamientos tecnicos y operativos de la resolución 3280 de 2018, el tamizaje de mama se debe realizar a mujeres entre los 50 y 69 años cada dos años, y mujeres fuera de este rango de edad solo sí su clinica y condición de salud lo requiere. Para el año 2021 la institución realizó un total de 836 mamografias de las cuales 1397 corresponden a mujeres entre los 50 y 69 años, lo que representa un 21% del total de mujeres capitadas en la ESE Hospital Mario Gaitan Yanguas.

Acorde a la clasificación del Colegio Americano de Radiologia, los resultados de Birads 3 son Hallazgos probablemente benignos los cuales requieren control en 6 meses, Birads 4 corresponde a Anormalidad sospechosa la cual sugiere toma de biopsia, Birads 5 representa una Alta probabilidad de malignidad y se requiere biopsia mandatoria y Birads 6 es un Diagnóstico patológico conocido de Cáncer. Para el año 2021 se reportaron 13 mamografias con resultado crítico, de las cuales 11 corresponden a mujeres entre 50 y 69 años, 1 corresponde a paciente de 48 años y 1 corresponde a paciente de 79 años. Dichas pacientes fueron reportadas a las EAPBS correspondientes y canalizadas telefónicamente con el objetivo de realizar seguimiento de las condiciones de salud e inicio oportuno del diagnóstico y tratamiento.

- Porcentaje de tamizacion, canalizacion y pacientes controlados con Cancer de Cuello Uterino



Periodo	I trimestre	II trimestre	III trimestre	IV trimestre	Acumulado
Número de mujeres entre 25 y 69 años a las que se les realizó tamizaje de C.A. de cuello uterino	1165	1284	1367	960	8855
Número total de mujeres mayores de 25 años con sitio de atención en la ESE	14305	14305	16140	15911	15165
Porcentaje	8%	9%	8%	6%	58%

De acuerdo a los lineamientos técnicos y operativos de la resolución 3280 de 2018, el examen de tamizaje de cáncer de cuello uterino se realiza en mujeres menores de 25 años bajo tres criterios, inicio de vida sexual, múltipara y múltiples compañeros sexuales y en mujeres entre los 25 a 29 años de carácter obligatorio con citología cervicouterina en un esquema de 1-3-3, y mujeres entre los 30 y 69 años se deben tamizar con la prueba ADN-PVH en un esquema 1-5-5. Institucionalmente realizamos dicho tamizaje con citología cervicouterina en todas las edades bajo dos esquemas 1-1-1 y 1-3-3, teniendo en cuenta las condiciones socioculturales de la población.

Para el año 2021, se tamizaron 8855 mujeres entre los 25 y 69 años de las cuales 847 corresponde a un esquema de 1-1-1 y 8008 a un esquema de 1-3-3, lo que representa un 58% del total de mujeres capacitadas en la ESE Hospital Mario Gaitán Yanguas. Para este periodo de obtuvieron 293 datos críticos de los cuales 222 corresponden a mujeres entre los 25 y 69 años, dichas pacientes fueron reportadas a las EAPBS correspondientes y en su gran mayoría canalizadas telefónicamente con el objetivo de realizar seguimiento de las condiciones de salud e inicio oportuno del diagnóstico y tratamiento.

- Porcentaje de tamización, canalización y pacientes controlados con Cáncer de Próstata

El tamizaje para cáncer de próstata en estadios tempranos a través de la realización de pruebas de tamización de oportunidad, ajustadas a la edad del hombre entre 50 y 75 años.

Durante la vigencia 2021 se continúa fortaleciendo la solicitud de este paraclínico en los cursos de vida de adultez y vejez de la Ruta Integral De Atención para La Promoción y Mantenimiento De La Salud del Ministerio de Salud y Protección Social realizado 1296 tamizajes de próstata mediante toma de muestra de PSA, obteniendo un porcentaje de tamizaje del 20% con respecto a la población con criterio para tamizaje a cargo de la E.S.E, así mismo la institución garantiza seguimiento al 100% de los usuarios con parámetros anormales en aras de derivar de manera inmediata al laboratorio clínico a reclamar resultado y derivar a la consulta de medicina general con el fin de solicitar exámenes complementarios y remisión a especialista en urología.



- % Cobertura Vacunacion

El programa Ampliado de inmunización siendo uno de los catalogados como de mayor impacto en la salud publica en latinoamericana, tiene como indicadores para evaluar la cobertura de vacunación el numero de recién nacidos vacunados con BCG previo al ingreso hospitalario, numero de niños menores de un año vacunados con tercera dosis de pentavalente, numero de niños de un año vacunados con triple viral primera dosis y numero de niños vacunados de 5 años vacunados con triple viral primer refuerzo, indicadores que se evalúan sobre el 95%. Es así como desde el Ministerio de Salud y protección social se asigna una meta con base en el censo dane y registros de vacunación historicos a los departamentos, quienes a su vez distribuyen la meta en los municipios del territorio y estos a su vez a las IPS.

A continuación se relaciona la meta anual y mensual asignada por municipio en Soacha, Sibate y Granada a nuestra institución, el total de dosis aplicadas de los biológicos trazadores del programa y el porcentaje de cumplimiento de la vigencia 2021, donde se evidencia en el analisis promedio para la institución el incumplimiento en el indicador de terceras dosis de pentavalente quedando en un 80% , para el indicador de triple viral de 1 año quedó en cumplimiento aceptable de 90% y triple viral de 5 años en un 92%.

VACUNACION	MUNICIPIO	META ANUAL POR MUNICIPIO	META MENSUAL POR MUNICIPIO	TOTAL DOSIS APLICADAS 2021	PORCENTAJE DE CUMPLIMIENTO A CORTE DICIEMBRE 2021
TERCERAS DOSIS	SOACHA	2300	192	1858	81%
	SIBATE	451	38	341	76%
	GRANADA	86	7	58	67%
	TOTAL HMGY	2837	236	2257	80%
DOSIS 1 AÑO	SOACHA	2410	201	2152	89%
	SIBATE	452	38	411	91%
	GRANADA	88	7	83	94%
	TOTAL HMGY	2950	246	2646	90%
DOSIS 5 AÑOS	SOACHA	2573	214	2338	91%
	SIBATE	461	38	460	100%
	GRANADA	100	8	94	94%
	TOTAL HMGY	3134	261	2892	92%

Al anterior indicador se suman los recién nacidos durante la vigencia 2021 en la ESE Hospital Mario Gaitán Yanguas, el cual tuvo un avance por trimestres así:

- I Trimestre: 2690/2718 = 24%
- II Trimestre: 2438/2813= 22%
- III Trimestre: 2500/2748= 23%
- IV Trimestre:2293/2764=21%



E.S.E. HOSPITAL
Mario Gaitán Yanguas
de Soacha

GERENCIA
SOACHA – CUNDINAMARCA
NIT. 800.006.850-3

Quedando el cumplimiento acumulado del indicador en 90% / 95%, si bien no se cumplió el indicador se alcanzó con una calificación de aceptable, teniendo en cuenta que desde la pandemia el programa ha presentado dificultades en su funcionamiento tras la llegada de la vacunación contra el covid 19, dificultades que se han vivido en gran parte del territorio nacional y que han impedido el logro de las coberturas PAI sobre el 95%.

2. ANALISIS DE RIESGO

3.1 GESTION DEL RIESGO

- Notificación de eventos (clasificación, servicios)

Al Programa de Seguridad del Paciente, se reporta toda situación que le suceda al paciente durante la presentación de servicios de salud que puedan o no generar daño al mismo. Estas situaciones pueden estar relacionadas con la administración de medicamentos, de hemoderivados, dispositivos médicos o procesos de atención. Se deben reportar los riesgos, incidentes, indicios de atenciones inseguras, complicaciones, evento adverso o evento adverso centinela. Dando así cumplimiento a los reportes relacionados con los paquetes instruccionales de nuestra institución, farmacovigilancia, tecnovigilancia, hemovigilancia, reactivovigilancia y vigilancia epidemiológica.

Los eventos que son reportados en el área asistencial en hospitalización, urgencias, centro de consulta externa; son entregados a personas del equipo de seguridad del paciente en la oficina ubicada en el tercer piso de la sede asistencial, o se dejará el reporte en el formato pertinente codificado CA-FTO-21 (el cual se encuentra disponible de forma física en el buzón de notificación y de manera virtual en la plataforma INTRANET) en el buzón disponible para este fin en el segundo piso frente a la oficina de coordinación de enfermería. En caso de ser pertinente y tenga relación de las áreas se reportará al área de Ing. Biomédica y/o Químico Farmacéutico según corresponda.

En el caso de los eventos presentados en sede especialistas, en los centros y puestos de salud y en el servicio de transporte asistencial de la institución, se debe diligenciar el formato y entregarlo al referente del centro o puesto de salud quien posteriormente debe hacerlo llegar a la oficina de seguridad del paciente o mediante correo electrónico a seguridadpaciente@hmg.gov.co o por medio de la extensión 1126 interinstitucional. En caso de presentarse una reacción adversa a la transfusión se diligenciará, además, el Formato para la investigación de las reacciones adversas transfusionales y se hará entrega al laboratorio clínico para posterior análisis. En caso de ser necesario y se relacione con eventos que

Empresa Social del Estado Hospital Mario Gaitán Yanguas de Soacha.
email: hmgsoacha@yahoo.com - hsoacha@cundinamarca.gov.co
PBX 7309230. Calle 13 No 9-85. Calle 13 No 10-48.
Soacha –Cundinamarca-.

CUNDINAMARCA
¡REGIÓN
Que Progresa!
EN SALUD







E.S.E. HOSPITAL
Mario Gaitán Yanguas
de Soacha

GERENCIA
SOACHA – CUNDINAMARCA
NIT. 800.006.850-3

deben ser reportados a vigilancia epidemiológica se deben diligenciar el formato de reporte y la ficha de notificación según corresponda a Vigilancia Epidemiológica.

Durante el IV trimestre y como estrategia para fomentar la cultura de reporte, se creó un aplicativo en Drive denominado como **“Reporte Sucesos Adversos”**, publicado en la página de inicio de la Intranet con el fin de generar reportes en línea y de carácter inmediato.

Servicios HMGY

<p>MESA DE AYUDA</p>  <p>Ingresar</p>	<p>RESULTADOS LAB</p>  <p>Ingresar</p>	<p>MURO DE RECONOCIMIENTO</p>  <p>Ingresar</p>	<p>REPORTE SUCESOS ADVERSOS</p>  <p>Ingresar</p>
<p>REPORTE EVENTO ADVERSO MEDICAMENTOS</p>  <p>Ingresar</p>	<p>REACTIVO VIGILANCIA</p>  <p>Ingresar</p>	<p>TECNOVIGILANCIA</p>  <p>Ingresar</p>	<p>PLIC</p>  <p>Ingresar</p>

- Eventos adversos (servicios, causas, gestión, resultados) cierre de ciclos y mejoramiento

Mes	No. Eventos Adversos
Enero	6
Febrero	8
Marzo	18
Abril	7
Mayo	5
Junio	10
Julio	6
Agosto	9
Septiembre	8
Octubre	10
Noviembre	12
Diciembre	4

Empresa Social del Estado Hospital Mario Gaitán Yanguas de Soacha.
email: hmgysocha@yahoo.com - hsoacha@cundinamarca.gov.co
PBX 7309230. Calle 13 No 9-85. Calle 13 No 10-48.
Soacha –Cundinamarca-.



@HMGYSocha



@HMGYSocha



@hmgysocha



<http://www.hmg.gov.co/>



Dentro de los servicios relacionados con los reportes se encuentra medicina interna, pediatría, sala de partos, urgencias, sala de cirugía, laboratorio e imagenología, las causas se relacionan por falta de adherencia a las guías y protocolos, rotación del personal, demoras en la atención y comunicación asertiva.

Como acciones de mejora descritas para los sucesos de seguridad, se reportan capacitaciones al personal médico, personal de enfermería, personal de laboratorio, personal de imagenología, personal de seguridad, personal de servicios generales y del servicio de alimentos en temas relacionados con la política y programa de seguridad del paciente, atención al parto, limpieza y desinfección, lesiones en piel, caídas, cirugía segura, correcta identificación de pacientes, entre otros.

- Reportes de Farmacovigilancia (análisis y gestión) gestión, resultados) cierre de ciclos y mejoramiento

Mes	No. Farmacovigilancia
Enero	6
Febrero	8
Marzo	18
Abril	7
Mayo	5
Junio	10
Julio	6
Agosto	9
Septiembre	8
Octubre	22
Noviembre	0
Diciembre	1

Los eventos que se mencionan anteriormente, se manejan por medio del proceso de análisis de caso donde se hace la debida investigación de los actores relaciones y las barreras de seguridad que fallaron. Así también se genera una mesa de trabajo con el referente de Farmacología y la coordinación de enfermería para socializar los hallazgos, generar planes de mejora y dar cierre a los mismos.

Las acciones de mejora se relacionan con la actualización del programa de farmacovigilancia, su debida socialización, también se hace la actualización del procedimiento de los 10 correctos de administración



E.S.E. HOSPITAL
Mario Gaitán Yanguas
de Soacha

GERENCIA
SOACHA – CUNDINAMARCA
NIT. 800.006.850-3

de medicamentos. Desde la referencia de farmacovigilancia se realizan capacitaciones con las alertas sanitarias, marcación LASA y RAM.

- Reportes de Tecnovigilancia (análisis y gestión) gestión, resultados) cierre de ciclos y mejoramiento

I Trimestre:

En la cual en el primer trimestre se realizó la notificación de ingreso de reporte masivo en cero, de acuerdo a los radicados del I trimestre, para los centros y puestos de salud de la E.S.E y en cuanto la sede hospitalaria se presentó un incidente adverso con la mesa de cirugía de la sala No. 3, marca: los pinos, donde no estaba realizando los movimientos necesarios para una intervención quirúrgica, para ello como plan de mejoramiento se realiza el cambio del control de la mesa de cirugía para habilitar nuevamente la sala.

II Trimestre:

Donde en el segundo trimestre se realizó la notificación de ingreso de reporte masivo en cero, para los centros y puestos de salud de la E.S.E, donde no se presentó ningún evento e incidente adverso. En cuanto a la sede hospitalaria se presentó un incidente adverso no serio con una bomba de infusión nipro superfusion, donde el caso se encuentra cerrado ya que se entregó el reporte de mantenimiento sobre el daño del equipo biomédico y un evento adverso con un ventilador biorohm, donde el caso se encuentra abierto ya que se le está haciendo seguimiento a la historia clínica del paciente, los reportes de mantenimiento preventivo y correctivo del equipo y respuesta del fabricante.

III Trimestre:

Donde en el tercer trimestre se realizó la notificación de ingreso de reporte masivo en cero, para los centros y puestos de salud de la E.S.E, donde no se presentó ningún evento e incidente adverso. En cuanto a la sede hospitalaria se presentó tres incidentes adversos:

1. - **Fecha de ocurrencia del incidente:** 17 de Julio de 2021
 - **Descripción del incidente:** Se realiza reporte de catéter ya que se multipuncia el paciente que cuenta con buena vía venosa, donde al introducirle el catéter genera trauma se realiza una punción con otra marca de catéter el cual resulta efectiva.
 - **Dispositivo medico:** Catéter
 - **Área de funcionamiento:** Salas de cirugía
 - **Desenlace del incidente:** No hubo daño al paciente.

Empresa Social del Estado Hospital Mario Gaitán Yanguas de Soacha.
email: hmgsoacha@yahoo.com - hsoacha@cundinamarca.gov.co
PBX 7309230. Calle 13 No 9-85. Calle 13 No 10-48.
Soacha –Cundinamarca-.



@HMGYSOacha



@HMGYSOacha



@hmgsoacha



<http://www.hmg.gov.co/>



E.S.E. HOSPITAL
Mario Gaitán Yanguas
de Soacha

GERENCIA
SOACHA – CUNDINAMARCA
NIT. 800.006.850-3

- **Acciones correctivas y preventivas:** se realiza seguimiento al catéter de ese laboratorio, en caso de que ocurra un nuevo incidente, el DM se colocara en cuarentena para evitar daño al paciente.
2. - **Fecha de ocurrencia del incidente:** 05 de septiembre de 2021
- **Descripción del incidente:** Paciente durante una intubación orotraqueal, donde la terapeuta respiratoria indica que el laringoscopio funciona en óptimas condiciones de funcionamiento, donde se procedió a realizar la sedoanalgesia, una vez se procedió a realizar la laringoscopia, el equipo no sirve y el paciente entra en hipoxemia y confiere riesgos para el paciente.
 - **Dispositivo medico:** Laringoscopio.
 - **Área de funcionamiento:** Medicina Interna.
 - **Desenlace del incidente:** No hubo daño al paciente.
 - **Acciones correctivas y preventivas:** Se realiza revisión al equipo biomédico donde se evidencia que el dispositivo está funcionando correctamente, estaba ubicadas las baterías de forma incorrecta.
3. - **Fecha de ocurrencia del incidente:** 21 de septiembre de 2021
- **Descripción del incidente:** Paciente que es hospitalizado por bajo peso al nacer, por lo cual se requiere realizar uso de la incubadora, donde notifican que la incubadora presenta calentamiento excesivo, donde se procede a pagarla para no generar un evento
 - **Dispositivo medico:** Incubadora.
 - **Área de funcionamiento:** Pediatría.
 - **Desenlace del incidente:** No hubo daño al paciente.
 - **Acciones correctivas y preventivas:** Se realiza verificación de la temperatura del equipo biomédico con termómetro, donde se evidencia que el equipo está dentro de su rango de temperatura, de igual manera se prioriza calibración del equipo para verificar su funcionamiento.

IV Trimestre

Durante el periodo de gestión del IV Trimestre 2021, no se presentó ningún reporte de eventos o incidentes adversos relacionados con algún dispositivo médico de la E.S.E Hospital Mario Gaitán Yanguas de Soacha, Centros y Puestos de salud, donde se está recibiendo los reportes por medio de la plataforma institucional intranet donde se notifica por medio de un código QR de Tecnovigilancia, el cual nos direcciona hacia el formulario de reporte de tecnovigilancia para que cualquier funcionario o colaborador pueda realizar el registro de algún evento e incidente adverso y de esta manera analizarlo para tomar medidas correctivas y preventivas, para que no se vuelvan a generar en la E.S.E, esta notificación se presenta trimestralmente en la plataforma de tecnovigilancia el reporte a la Secretaría de salud de Cundinamarca correo (tecnovigilanciareportes@cundinamarca.gov.co) en los tiempos de notificación estipulados.

Empresa Social del Estado Hospital Mario Gaitán Yanguas de Soacha.
email: hmgsoacha@yahoo.com - hsoacha@cundinamarca.gov.co
PBX 7309230. Calle 13 No 9-85. Calle 13 No 10-48.
Soacha –Cundinamarca-.



@HMGYSOacha



@HMGYSOacha



@hmgsoacha



<http://www.hmg.gov.co/>



E.S.E. HOSPITAL
Mario Gaitán Yanguas
de Soacha

GERENCIA
SOACHA – CUNDINAMARCA
NIT. 800.006.850-3

SISTEMA DE GESTIÓN Y CONTROL DE DISPOSITIVOS TECNOVIGILANCIA

NOTIFICACIÓN DE INGRESO DE REPORTE MASIVO EN CERO - RADICADO 2022-1-06-230208

Su reporte ha sido ingresado al Sistema de Información del Programa Nacional de Tecnovigilancia, a continuación se presenta un resumen del trámite efectuado:

Fecha y hora del Ingreso: 06/01/2022 11:33 AM

Código asignado: 2022-1-06-230208

Año de Reporte: 2021

Trimestre Reportado: IV - Cuarto Trimestre

Observación: La presente es para reportar que en el IV Trimestre del 2021 no se presentó ningún incidente o evento adverso en los siguientes Sedes, Centros y Puestos de salud de la E.S.E Hospital Mario Gaitán Yanguas de Soacha: - Centro de Salud de Granada (253120038003), - Centro de Salud de Sibahé (257400038002), - Puesto de Salud de Pablo Neruda (257400038005), - Centro de Salud de Ciudad Latina (257540038004), - Puesto de Salud de Luis Carlos Galán (257540038007), - Puesto de Salud de Santillana (257540038009), - Puesto de Salud de Despensa (257540038010), - Centro de Consulta Externa (257540038014), - Sede Especialistas (257540038019) y la E.S.E Hospital Mario Gaitán Yanguas de Soacha (257540038001)

Nombre de la Institución: 800068503 - ESE HOSPITAL MARIO GAITAN YANGUAS DE SOACHA

Tipo de Registro: OPORTUNA

Agradecemos su atención de no contestar este correo ya que corresponde a un correo automático

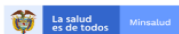

Activar Windows
Ve a Configuración para activar Windows

Imagen No. 1: Soporte de reporte de IV trimestre de tecnovigilancia.

- Reportes de Hemovigilancia (análisis y gestión) gestión, resultados) cierre de ciclos y mejoramiento

Mes	No. Hemovigilancia
Enero	6
Febrero	8
Marzo	18
Abril	7
Mayo	5
Junio	10
Julio	6
Agosto	9
Septiembre	8
Octubre	0
Noviembre	0
Diciembre	1

De acuerdo al evento reportado, se realiza la investigación pertinente con el respectivo seguimiento en compañía de la referente de Hemovigilancia, con el fin de generar acciones de mejora.

- Reportes de Reactivovigilancia (análisis y gestión) gestión, resultados) cierre de ciclos y mejoramiento

Empresa Social del Estado Hospital Mario Gaitán Yanguas de Soacha.
email: hmgsoacha@yahoo.com - hsoacha@cundinamarca.gov.co
PBX 7309230. Calle 13 No 9-85. Calle 13 No 10-48.
Soacha –Cundinamarca-.



@HMGYSOacha



@HMGYSOacha



@hmgsoacha



<http://www.hmg.gov.co/>



E.S.E. HOSPITAL
Mario Gaitán Yanguas
de Soacha

GERENCIA
SOACHA – CUNDINAMARCA
NIT. 800.006.850-3

Durante la vigencia 2021, no se presentaron eventos relacionados con Reactivovigilancia.

- % cumplimiento ronda de seguridad (análisis y gestión) gestión, resultados) cierre de ciclos y mejoramiento

De acuerdo a los indicadores de cumplimiento con las rondas de seguridad se tuvo un cumplimiento del 100% en la sede asistencial de la ESE Hospital Mario Gaitán Yanguas. Esto teniendo en cuenta que se desarrolla dos veces por semana con rondas por todos los servicios del Hospital incluyendo salas de cirugía, sala de partos y la zona de aislamiento respiratorio.

De estas rondas se generan actas con registro fotográfico las cuales son reportadas a los coordinadores o referentes de área con el fin de establecer acciones de mejora de carácter inmediato o acciones de mejora que se irán desarrollando en el tiempo. Los hallazgos relacionados con Procesos Asistenciales se subsanaron en el transcurso de la ronda.

Se realizaron 06 rondas en centros y puestos de salud durante el IV trimestre del año, se evidencio que se presentaron dificultades en la accesibilidad al vehículo para realizar los recorridos.

- Análisis de casos especiales (especialidad, servicio, clasificación, gestión y cierre de ciclos)

Los análisis de casos especiales se realizaron por medio Unidad de análisis del caso relacionado con el reporte, investigación de los actores que intervinieron en el proceso de atención, revisión de la Historia Clínica del paciente y desarrollo de análisis por medio del protocolo de Londres con un equipo multidisciplinar.

Durante el último trimestre el año, se realizaron unidades de análisis para eventos reportados relacionados con lesión vesical en procedimiento quirúrgico, salida de menor de edad sin tener confirmación de traslado a ICBF y fuga de paciente. De cada unidad de análisis, se establecieron acciones de mejora que permiten establecer barreras o puntos de control relacionados con Seguridad del Paciente con el fin de prevenir su ocurrencia.

Empresa Social del Estado Hospital Mario Gaitán Yanguas de Soacha.
email: hmgsoacha@yahoo.com - hsoacha@cundinamarca.gov.co
PBX 7309230. Calle 13 No 9-85. Calle 13 No 10-48.
Soacha –Cundinamarca-.





E.S.E. HOSPITAL
Mario Gaitán Yanguas
de Soacha

GERENCIA
SOACHA – CUNDINAMARCA
NIT. 800.006.850-3

3.2. CALIDAD EN LA GESTION

- Capacidad instalada

Se efectuó actualización de capacidad instalada para el IV Trimestre en relación la apertura de sala de Procedimientos para Sede Especialistas para el servicio de Gastroenterología. Ver Imagen REPS 2021.

Departamento	Municipio	Código Sede Prestador	Sede	Nombre Sede Prestador	Grupo	Concepto	Cantidad	Número de Placa	Modalidad	Modelo	Tarjeta de propiedad
Cundinamarca	GRANADA	2531200380	03	CENTRO DE SALUD DE GRANADA - (253120038003)	CONSULTORIOS	Consulta Externa	5			0	
Cundinamarca	GRANADA	2531200380	03	CENTRO DE SALUD DE GRANADA - (253120038003)	SALAS	Procedimientos	1			0	
Cundinamarca	SIBATÉ	2574000380	02	CENTRO DE SALUD DE SIBATE - (257400038002)	AMBULANCIAS	Básica	1	OJK106	TERRESTRE	2014	10006597410
Cundinamarca	SIBATÉ	2574000380	02	CENTRO DE SALUD DE SIBATE - (257400038002)	CONSULTORIOS	Consulta Externa	8			0	
Cundinamarca	SIBATÉ	2574000380	02	CENTRO DE SALUD DE SIBATE - (257400038002)	SALAS	Procedimientos	1			0	
Cundinamarca	SIBATÉ	2574000380	05	PUESTO DE SALUD PABLO NERUDA - (257400038005)	CONSULTORIOS	Consulta Externa	4			0	
Cundinamarca	SOACHA	2575400380	01	E.S.E. HOSPITAL MARIO GAITAN YANGUAS DE SOACHA - (257540038001)	AMBULANCIAS	Básica	1	ODR656	TERRESTRE	2015	10008574474
Cundinamarca	SOACHA	2575400380	01	E.S.E. HOSPITAL MARIO GAITAN YANGUAS DE SOACHA - (257540038001)	AMBULANCIAS	Básica	1	ODR744	TERRESTRE	2016	10010653493
Cundinamarca	SOACHA	2575400380	01	E.S.E. HOSPITAL MARIO GAITAN YANGUAS DE SOACHA - (257540038001)	AMBULANCIAS	Básica	1	ODR752	TERRESTRE	2016	10010653445
Cundinamarca	SOACHA	2575400380	01	E.S.E. HOSPITAL MARIO GAITAN YANGUAS DE SOACHA - (257540038001)	AMBULANCIAS	Básica	1	OJK075	TERRESTRE	2012	10002689066
Cundinamarca	SOACHA	2575400380	01	E.S.E. HOSPITAL MARIO GAITAN YANGUAS DE SOACHA - (257540038001)	AMBULANCIAS	Medicalizada	1	ODT526	TERRESTRE	2020	10021248717
Cundinamarca	SOACHA	2575400380	01	E.S.E. HOSPITAL MARIO GAITAN YANGUAS DE SOACHA - (257540038001)	AMBULANCIAS	Medicalizada	1	OFK722	TERRESTRE	2019	10017429188
Cundinamarca	SOACHA	2575400380	01	E.S.E. HOSPITAL MARIO GAITAN YANGUAS DE SOACHA - (257540038001)	CAMAS	Pediátrica	21			0	
Cundinamarca	SOACHA	2575400380	01	E.S.E. HOSPITAL MARIO GAITAN YANGUAS DE SOACHA - (257540038001)	CAMAS	Adultos	45			0	
Cundinamarca	SOACHA	2575400380	01	E.S.E. HOSPITAL MARIO GAITAN YANGUAS DE SOACHA - (257540038001)	CAMILLAS	Observación Pediátrica	4			0	
Cundinamarca	SOACHA	2575400380	01	E.S.E. HOSPITAL MARIO GAITAN YANGUAS DE SOACHA - (257540038001)	CAMILLAS	Observación Adultos Hombres	10			0	
Cundinamarca	SOACHA	2575400380	01	E.S.E. HOSPITAL MARIO GAITAN YANGUAS DE SOACHA - (257540038001)	CAMILLAS	Observación Adultos Mujeres	10			0	
Cundinamarca	SOACHA	2575400380	01	E.S.E. HOSPITAL MARIO GAITAN YANGUAS DE SOACHA - (257540038001)	CONSULTORIOS	Urgencias	4			0	
Cundinamarca	SOACHA	2575400380	01	E.S.E. HOSPITAL MARIO GAITAN YANGUAS DE SOACHA - (257540038001)	SALAS	Partos	1			0	
Cundinamarca	SOACHA	2575400380	01	E.S.E. HOSPITAL MARIO GAITAN YANGUAS DE SOACHA - (257540038001)	SALAS	Procedimientos	3			0	
Cundinamarca	SOACHA	2575400380	01	E.S.E. HOSPITAL MARIO GAITAN YANGUAS DE SOACHA - (257540038001)	SALAS	Sala de Cirugía	2			0	
Cundinamarca	SOACHA	2575400380	04	CENTRO DE SALUD CIUDAD LATINA - 257540038004	CONSULTORIOS	Consulta Externa	5			0	
Cundinamarca	SOACHA	2575400380	04	CENTRO DE SALUD CIUDAD LATINA - 257540038004	SALAS	Procedimientos	1			0	
Cundinamarca	SOACHA	2575400380	07	PUESTO DE SALUD LUIS CARLOS GALAN - 257540038007	CONSULTORIOS	Consulta Externa	4			0	
Cundinamarca	SOACHA	2575400380	09	PUESTO DE SALUD SANTILLANA - 257540038009	CONSULTORIOS	Consulta Externa	4			0	
Cundinamarca	SOACHA	2575400380	10	PUESTO DE SALUD LA DESPENSA - 257540038010	CONSULTORIOS	Consulta Externa	6			0	
Cundinamarca	SOACHA	2575400380	14	CENTRO DE CONSULTA EXTERNA	CONSULTORIOS	Consulta Externa	9			0	
Cundinamarca	SOACHA	2575400380	19	SEDE ESPECIALISTAS	CONSULTORIOS	Consulta Externa	10			0	
Cundinamarca	SOACHA	2575400380	19	SEDE ESPECIALISTAS	SALAS	Procedimientos	1			0	

Fuente: https://prestadores.minsalud.gov.co/habilitacion/consultas/capacidadesinstaladas_reps.aspx?tbbabi_codigo_habilitacion=2575400380

- Evaluación de paciente trazador (descripción de herramienta y resultados de manera general y por servicio de acuerdo a metodología establecida – fallas, oportunidades de mejora y cierre de ciclos)

Se aplico instrumento Lista de chequeo paciente trazador **CA-FTO-108**, el día 13 de Diciembre del 2021 evaluando los servicios de Urgencias, salas de cirugía y hospitalización adulto. Los criterios evaluados fueron: Derechos del paciente, Acceso, seguridad, Ingreso, planeación de la atención, ejecución del tratamiento, evaluación de la atención, egreso y ambiente físico.

Metodología: Se desarrolló en los servicios con mayor afluencia de pacientes en el último mes, con atención trazador en los tres servicios, seleccionado en forma aleatoria y con seguimiento desde su ingreso hasta el egreso hospitalario.

Resultado: paciente de 24 años de edad con ingreso el día 11 de Diciembre por el servicio de urgencias con herida de arma cortopunzante trasladado al servicio de salas de cirugía y posteriormente al servicio de Hospitalización Adulto. Paciente ubicado en sus tres esferas.

Oportunidades de mejora: Fortalecer la educación en derechos y deberes tanto al paciente como a su familiar y consignar registro de la actividad. Y re entrenar al equipo de Salas de Cirugía sobre el

Empresa Social del Estado Hospital Mario Gaitán Yanguas de Soacha.
email: hmgsoacha@yahoo.com - hsoacha@cundinamarca.gov.co
PBX 7309230. Calle 13 No 9-85. Calle 13 No 10-48.
Soacha –Cundinamarca-.



@HMGYSOacha



@HMGYSOacha



@hmgsoacha



<http://www.hmg.gov.co/>



E.S.E. HOSPITAL
Mario Gaitán Yanguas
de Soacha

GERENCIA
SOACHA – CUNDINAMARCA
NIT. 800.006.850-3

procedimiento de Consentimiento informado, para fortalecer los pasos a seguir en caso de paciente inconciente.

- % Calidad de Historia Clínica

Metodología: Se realizó Auditoría a 160 Historias Clínicas del servicio de Urgencias, con la selección de muestreo aleatorio de 5 historias por cada Médico del servicio (23 Md) actividad realizada por Médico Auditor.

Alcance: Historias Clínicas de pacientes atendidos durante el mes de Octubre de 2021, según la muestra.

Muestra: 160 historias Clínicas - Octubre

VARIABLE	CUMPLIMIENTO
Anamnesis / examen físico	93%
Pertinencia paraclínicos y Ay Dx.	91%
Interconsultas	100%
Medicamentos / destino	94%
Interpretación de paraclínicos	100%
Porcentaje de cumplimiento	95.6% Optimo

Metodología: Se realizó Auditoría Concurrencia a 25 registros de pacientes, servicio de urgencias del 2 al 7 de Diciembre del 2021 a partir de la muestra seleccionada en forma aleatoria de plataforma GESOL

Muestra: 25 Historias Clínicas – Servicio de Urgencias

VARIABLE	CUMPLIMIENTO
Clasificación triage Vs tiempo de atención	92%
Anamnesis / examen físico	100%
Interpretación, Pertinencia paraclínicos y Ay Dx y oportunidad en toma	79%
Oportunidad en solicitud, pertinencia y tiempo de respuesta de Interconsultas	92%
Medicamentos / destino / legibilidad HC	100%
Porcentaje de cumplimiento	93% Adecuado

- Desarrollo de sistemas de información (Historia Clínica) (actividades desarrolladas y resultados)

A continuación se describen las mejoras realizadas para los tipos de Historia Clínica en lo corrido del 2021, de Agosto a Diciembre 2021.

Empresa Social del Estado Hospital Mario Gaitán Yanguas de Soacha.
email: hmgsoacha@yahoo.com - hsoacha@cundinamarca.gov.co
PBX 7309230. Calle 13 No 9-85. Calle 13 No 10-48.
Soacha –Cundinamarca-.





1. AJUSTE A LA HISTORIA CLINICA DE VEJEZ

Se actualiza la historia clinica CILVEJ – VEJEZ

Mini Examen Cognoscitivo (MEC)

¿Qué año es? ¿Qué fecha es? ¿Qué día de la semana? ¿Dónde estamos ahora? ¿En qué país estamos? ¿En qué departamento estamos? ¿Cuál es la ciudad que usted habita?

El examinador nombra tres objetos no relacionados clara y lentamente, luego le pide al paciente que los nombre a los tres. El examinador repite entonces hasta que el paciente los aprenda todos

Me gustaría que cuentes hacia atrás desde 100 por siete (93, 86, 79, 72...) detente después de cinco respuestas Alternativa: deletrea MUNDO hacia atrás (O-D-N-U-M)

Antes de dije los nombres de tres cosas. Me puedes decir cuáles fueron? Muestre al paciente dos objetos simples, como un reloj de pulsera y un lápiz, y pídale al paciente que los nombre

Repita la frase: Ni si, Ni no o Ni pero Tome el papel con la mano derecha, dóblelo por la mitad y póngalo en el piso (el examinador le da al paciente un pedazo de papel en blanco)

Por favor lea esto y haga lo que dice. (La instrucción escrita es "cierra los ojos") Inventa y escribe una oración sobre cualquier cosa (esta oración debe contener un sustantivo y un verbo)

Por favor copie esta foto. (el examinador le da al paciente una hoja de papel en blanco y le pide que dibuje el símbolo a continuación. Los 10 ángulos deben estar presentes y dos deben cruzarse)

Puntaje Total: **Deterioro Cognitivo:**

Tabla de Framighan

Edad(años): Colesterol +HDL : Colesterol Total : TA - Sistólica: Otros: Total: Probabilidad:

2. CREACION DE HISTORIA CLINICA PARA RESULTADOS DE CITOLOGIA

Vista del formato a diligenciar:



E.S.E. HOSPITAL
Mario Gaitán Yanguas
de Soacha

GERENCIA
SOACHA – CUNDINAMARCA
NIT. 800.006.850-3

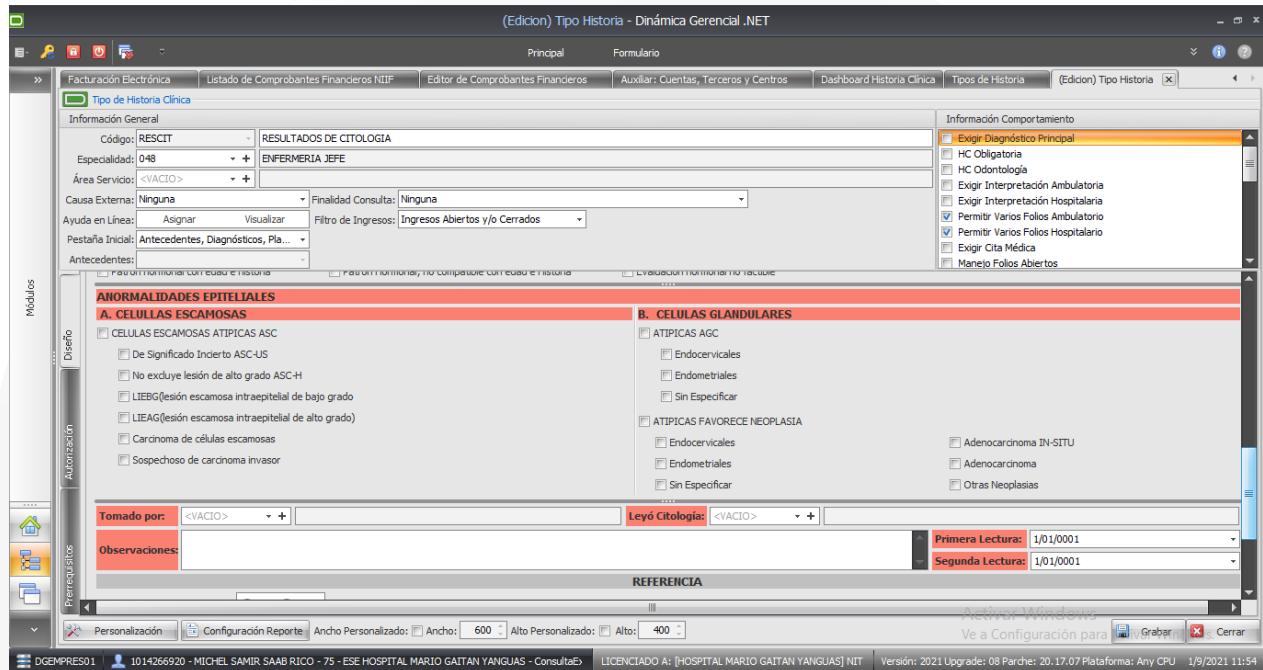

Vista de la impresion de la historia:

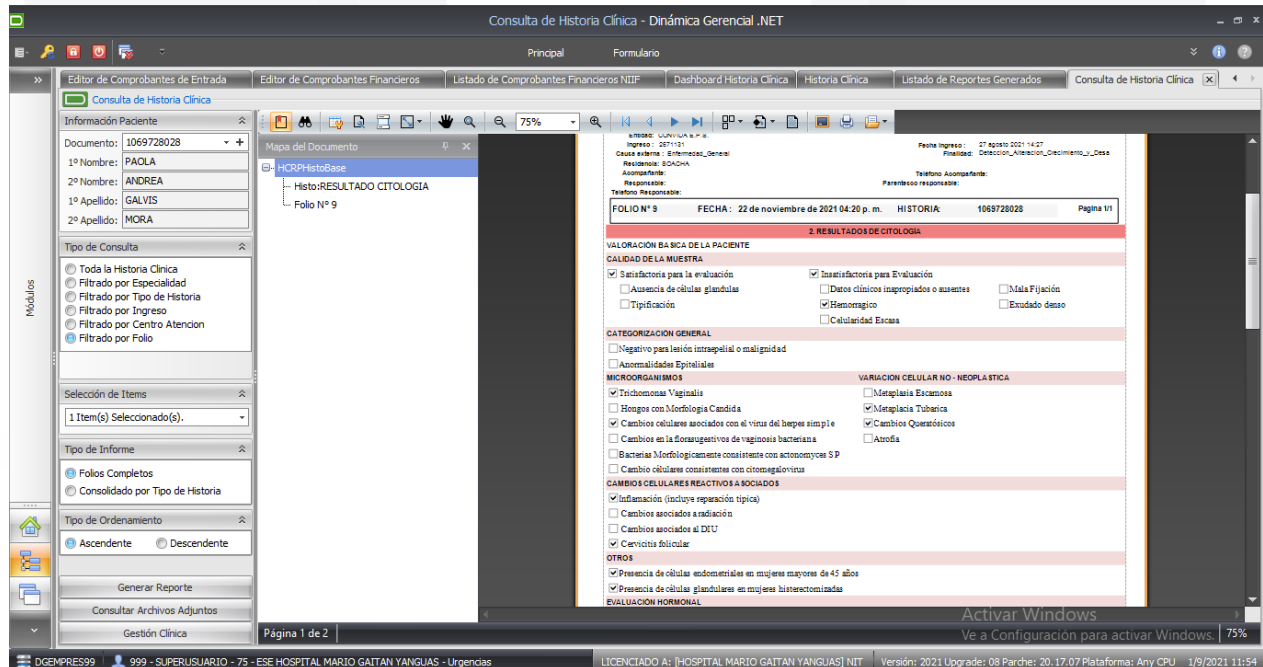

Empresa Social del Estado Hospital Mario Gaitán Yanguas de Soacha.
email: hmgsoacha@yahoo.com - hsoacha.cundinamarca.gov.co
PBX 7309230. Calle 13 No 9-85. Calle 13 No 10-48.
Soacha -Cundinamarca-.



@HMGYSocha



@HMGYSocha



@hmgsoacha



<http://www.hmg.gov.co>



3. AJUSTE A DATOS DE LAS HISTORIAS DE ODONTOLOGIA

Se ajusto proceso de captura de datos para inicio de tratamientos, esto con el fin de que se permita realizar seleccion de multiples opciones.

Clasificación del Índice periodontal de Rusell: Fluorosis:

Plan de Tratamiento:

INDICADORES ODONTOLOGIA

Tratamiento Iniciado Paciente Controlado Tratamiento Terminado

4. ADICION DEL CAMPO (TELEFONO PACIENTE) A TODAS LAS HISTORIAS CLINICAS (EN PROCESO)

Se agrega el campo telefono paciente

Nombre Acompañante: Teléfono Acompañante:

Nombre Responsable: Parentesco Responsable: Teléfono Responsable:

Victima del Conflicto Armado? SI No Gestante: SI No

Telefono Paciente:

5. CREACION HISTORIA CLINICA INFANCIA Y PRIMERA INFANCIA(EN PROCESO)





E.S.E. HOSPITAL
Mario Gaitán Yanguas
de Soacha

GERENCIA
SOACHA – CUNDINAMARCA
NIT. 800.006.850-3

(Edición) Tipo Historia - Dinámica Gerencial .NET

Principal Formulario

Listado de Comprobantes Financieros NIIF | Historia Clínica | Listado de Reportes Generados | Consulta de Historia Clínica | Dashboard Historia Clínica | Tipos de Historia | (Edición) Tipo Historia

Tipo de Historia Clínica

Información General

Código: 9898 AJUSTE 3280 PRIMERA INFANCIA
Especialidad: 900 AUXILIAR DE ENFERMERIA
Área Servicio: <VACIO>
Causa Externa: Ninguna Finalidad Consulta: Ninguna
Ayuda en Línea: Asignar Visualizar Filtro de Ingresos: Ingresos Abiertos
Pestaña Inicial: Antecedentes, Diagnósticos, Pla...
Antecedentes: -

Información Comportamiento

- Exigir Diagnóstico Principal
- HC Obligatoria
- HC Odontología
- Exigir Interpretación Ambulatoria
- Exigir Interpretación Hospitalaria
- Permitir Varios Folios Ambulatorio
- Permitir Varios Folios Hospitalario
- Exigir Cita Médica
- Manejo Folios Abiertos

Evolución

ATENCIÓN GENERAL | GRÁFICAS DE CRECIMIENTO Y DESARROLLO | VACUNAS | ESCALA ABREVIADA DEL DESARROLLO | INSTRUMENTO VALE | APGAR FAMILIAR

A. MOTRICIDAD GRUESA - B. MOTRICIDAD ADAPTATIVA | C. AUDICIÓN Y LENGUAJE - D. PERSONAL SOCIAL | RESULTADO

Motricidad Gruesa

> 1 Mes

0. Patea vigorosamente

De 1 a 3 meses

1. Levanta la cabeza en prona
2. Levanta la cabeza y pecho en prona
3. Sostiene cabeza al levantarlo de los brazos

De 4 a 6 meses

4. Control de cabeza sentado
5. Se voltea de un lado a otro

Motricidad Adaptativa

> 1 Mes

0. Sigue movimiento horizontal y vertical del objeto

De 1 a 3 meses

1. Abre y mira sus manos
2. Sostiene objeto en la mano
3. Se lleva objeto a la boca

De 4 a 6 meses

4. Agarra objetos voluntariamente
5. Sostiene un objeto en cada mano

Personalización | Configuración Reporte | Ancho Personalizado: Ancho: 600 | Alto Personalizado: Alto: 400

DCEMPRES99 | 999 - SUPERUSUARIO - 75 - ESE HOSPITAL MARIO GAITAN YANGUAS - Urgencias | LICENCIADO A: [HOSPITAL MARIO GAITAN YANGUAS] NIT | Versión: 2021 Upgrade: 08 Parche: 20.17.07 Plataforma: Any CPU | 1/9/2021 11:54

(Edición) Tipo Historia - Dinámica Gerencial .NET

Principal Formulario

Listado de Comprobantes Financieros NIIF | Historia Clínica | Listado de Reportes Generados | Consulta de Historia Clínica | Dashboard Historia Clínica | Tipos de Historia | (Edición) Tipo Historia

Tipo de Historia Clínica

Información General

Código: 9898 AJUSTE 3280 PRIMERA INFANCIA
Especialidad: 900 AUXILIAR DE ENFERMERIA
Área Servicio: <VACIO>
Causa Externa: Ninguna Finalidad Consulta: Ninguna
Ayuda en Línea: Asignar Visualizar Filtro de Ingresos: Ingresos Abiertos
Pestaña Inicial: Antecedentes, Diagnósticos, Pla...
Antecedentes: -

Información Comportamiento

- Exigir Diagnóstico Principal
- HC Obligatoria
- HC Odontología
- Exigir Interpretación Ambulatoria
- Exigir Interpretación Hospitalaria
- Permitir Varios Folios Ambulatorio
- Permitir Varios Folios Hospitalario
- Exigir Cita Médica
- Manejo Folios Abiertos

Evolución

ATENCIÓN GENERAL | GRÁFICAS DE CRECIMIENTO Y DESARROLLO | VACUNAS | ESCALA ABREVIADA DEL DESARROLLO | INSTRUMENTO VALE | APGAR FAMILIAR

RIESGOS GENERALES (Condiciones perinatales y postnatales): Pregunte al padre o acudiente si el niño presentó algunas de las siguientes condiciones

Menores de 2 años

Bajo peso al nacer (menor de 1500 gr) Si No
Nació antes de las 30 semanas de gestación (Prematuro extremo) Si No
Estancia superior a 30 días en la unidad de cuidados intensivos neonatales Si No

Todas las edades

¿Antes, durante o poco después del nacimiento hubo alguna complicación? ¿Cuál diagnóstico? Si No
¿El niño/niña ha sido diagnosticado(a) con alguna condición de salud? ¿cuál diagnóstico? (escribir la condición del padre o acudiente) Si No

CONDICIONES ESTRUCTURALES Realice la observación directa identificando la presencia (si existe y está en su lugar) e integridad (si se encuentra completa y sin lesiones) de cada una de las siguientes estructuras (marque con una X en SI o NO según sea el caso)

Todas las edades

Personalización | Configuración Reporte | Ancho Personalizado: Ancho: 600 | Alto Personalizado: Alto: 400

DCEMPRES99 | 999 - SUPERUSUARIO - 75 - ESE HOSPITAL MARIO GAITAN YANGUAS - Urgencias | LICENCIADO A: [HOSPITAL MARIO GAITAN YANGUAS] NIT | Versión: 2021 Upgrade: 08 Parche: 20.17.07 Plataforma: Any CPU | 1/9/2021 11:54

Empresa Social del Estado Hospital Mario Gaitán Yanguas de Soacha.
email: hmgsoacha@yahoo.com - hsoacha@cundinamarca.gov.co
PBX 7309230. Calle 13 No 9-85. Calle 13 No 10-48.
Soacha -Cundinamarca.-



@HMGYSOacha



@HMGYSOacha



@hmgsoacha



<http://www.hmg.gov.co/>



6. CREACION HISTORIA CLINICA RIESGO TROMBO EMBOLICO (SIN IMPLEMENTAR /CREADA)

The screenshot shows a web application window titled '(Edición) Tipo Historia - Dinámica Gerencial .NET'. The main form is for 'Tipo de Historia Clínica' with the following details:

- Código:** 12345
- Especialidad:** 998
- Área Servicio:** <VACIO>
- Causa Externa:** Ninguna
- Finalidad Consulta:** Ninguna
- Filter de Ingresos:** Ingresos Abiertos
- Antecedentes:** Antecedentes, Diagnósticos, Pla...

The main section is titled 'RIESGO TROMBOEMBOLICO' and contains 25 questions with radio button options for 'SI' (Yes) and 'NO' (No):

- ¿ TROMBOFILIA HEREDADA ?
- ¿ TROMBOFILIA ADQUIRIDA ?
- ¿ EVENTOS TROMBOEMBOLICOS ?
- ¿ ANTICUERPOS ANTIFOSFOLIPIDO ?
- ¿ ENFERMEDAD COLAGENO ?
- ¿ INFLAMATORIA INTESTINAL ?
- ¿ REPRODUCCION ASISTIDA ?
- ¿ IMC >30 ?
- ¿ SEPSIS PUERPERAL ?
- ¿ HOSPITALIZACION MAS3 ?
- ¿ HIPERMESIS GRAVIDICA ?
- ¿ PARTO PRETERMINO ?
- ¿ CESAREA ACTUAL ?
- ¿ SEPSIS ?
- ¿ PROCEDIMIENTO QUIRURGICO ?
- ¿ TRANSFUSION ?
- ¿ HOSPITALIZACIÓN MENOS3 ?
- ¿ TRABAJO DE PARTO ?
- ¿ CORIOAMNIONITIS ?
- ¿ VIAJE ?
- ¿ EMBARAZO MULTIPLE ?
- ¿ DIABETE PERSONAL ?
- ¿ ENFERMEDAD RENAL ?
- ¿ PREECLAMPSIA PERSONAL ?
- ¿ HIPERTENSIÓN PERSONAL ?

TOTAL 0 **BAJO RIESGO TROMBOEMBOLICO**

7. CREACION DE TIPO DE HISTORIA DE TOMA DE CITOLOGIA

Se crea nuevo formato de cargue para la toma de citología en dinamica (pendiente reporte de impresion)

The screenshot shows a web application window titled '(Edición) Tipo Historia - Dinámica Gerencial .NET'. The main form is for 'Tipo de Historia Clínica' with the following details:

- Código:** TOMCIT
- Especialidad:** 900
- Área Servicio:** <VACIO>
- Causa Externa:** Ninguna
- Finalidad Consulta:** Ninguna
- Filter de Ingresos:** Ingresos Abiertos
- Antecedentes:** Antecedentes, Diagnósticos, Pla...

The main section is titled 'GESTION DE TOMAS DE CITOLOGIAS' and contains the following information:

- Victima del Conflicto Armado:** SI NO
- Telefono del paciente:** [Empty field]
- II. DATOS IDENTIFICACION:**
 - Toma de citología por primera vez:** NO
 - Tipo de Esquema:** [Empty field]
- III. ANTECEDENTES:**

Ultima Menstruación:	26/01/2022	Numero de Gestacion:	0	Numero de Cesareas:	0	Numero de compañeros Sexua:	0
Fecha Ultimo Parto:	1/01/0001	Numero de Partos:	0	Numero de Abortos:	0	Edad Primera Relacion Sexual:	0
Menarquia:	0	Nacidos Vivos:	0	Nacidos Muertos:	0	Ectopicos:	0
- Metodo de Planificacion:** Orales
- CITOLOGIAS ANTERIORES:**
 - Fecha Última Citología:** 1/01/0001
 - Resultado Última Citología:** NORMAL
- PROCEDIMIENTOS ANTERIORES EN EL CUELLO UTERINO:**
 - BIOPSIA
 - CONIZACION
 - CRIOITERAPIA
 - HISTERECTOMIA
 - RADIOTERAPIA
 - CAUTERIZACION
 - NINGUNO
 - OTRO
 - ¿ CUAL ? : [Empty field]
 - ¿ POR QUE ? : [Empty field]
 - Fecha de ultimo procedimiento: 1/01/0001



VALORACION PACIENTE

REVISION POR SISTEMAS

FLUJO VAGINAL SANGRADO GENITAL ANORMAL DOLOR PELVICO DISPAREUNIA CICLO REGULAR

OTRO :

ESTA EMBARAZADA INFECCION PELVICA TRASTORNOS MENSTRUALES

Lehan Practicado Mamografía : Fecha : 1/01/0001 Resultados

ANTECEDENTES :

ANTECEDENTES PERSONALES:

Tumores Hipertension Diabetes Cardiopatias Infeccion Uretral Tromboflebitis

Infeccion pelvica Infeccion Vaginal Dislipidemias Cirugia ginecologica Tumor Testicular Enfermedad mental

Farmacodependencia Medicamentos Transtorno Hormonal Nefropatias Fumador(a) Otros

Cuales :

ANTECEDENTES FAMILIARES

Tumores Hipertension Diabetes Cardiopatias Infeccion Uretral Tromboflebitis

EXAMEN FÍSICO

ASPECTO DEL FLUJO

ASPECTO DE CERVIX

OBSERVACIONES

IV. ASPECTO DE CUELLO

Aspecto del Cuello: SANO

V. OBSERVACIONES :

Observaciones de la Toma:

EDUCACIÓN

Autoexamen de seno Importancia de reclamar el resultado En pareja sobre metodos de planificación Entrega de material educativo

¿ PLANIFICA ? ¿ DESEO DE EMBARAZO ?

REMITIR A :

REFERENCIA

8. AJUSTE A HISTORIAS CLINICAS DE NUTRICION

Pendiente verificacion y ajuste para adiccion de preguntas para maternas.

PREGUNTAS MATERNAS

1. ¿Usted sabe que utilidad tiene este carné materno que le han entregado?

2. Durante la asesoría sobre VIH/ ITS, que le explicaron sobre los mecanismos de transmisión?

3. Durante su consulta que le han explicado sobre su estado nutricional?

4. ¿Cuánto tiempo debe durar la lactancia exclusiva?

5. ¿Con qué frecuencia se debe amamantar a un recién nacido?

6. ¿Hasta qué edad se debe alimentar con leche materna a un niño o niña?

7. Por favor describa o demuestre la técnica para amamantar que le enseñaron.

8. Por favor describa o demuestre la técnica para hacer extracción manual de la leche materna

9. ¿Podría nombrar tres signos de alarma por los cuales deba consultar usted de inmediato al servicio de salud?

10. ¿Podría decirme cómo contactar grupos/redes de apoyo que puedan orientarla para acceder a los servicios de salud que tiene la institución o para ayudarla en caso de problemas relacionados con su cuidado?



Creacion de graficas (IMC , TALLA , PESO , PERIMETRO CEFALICO) pendiente implementacion en empresa real y revision de la informacion de la grafica.

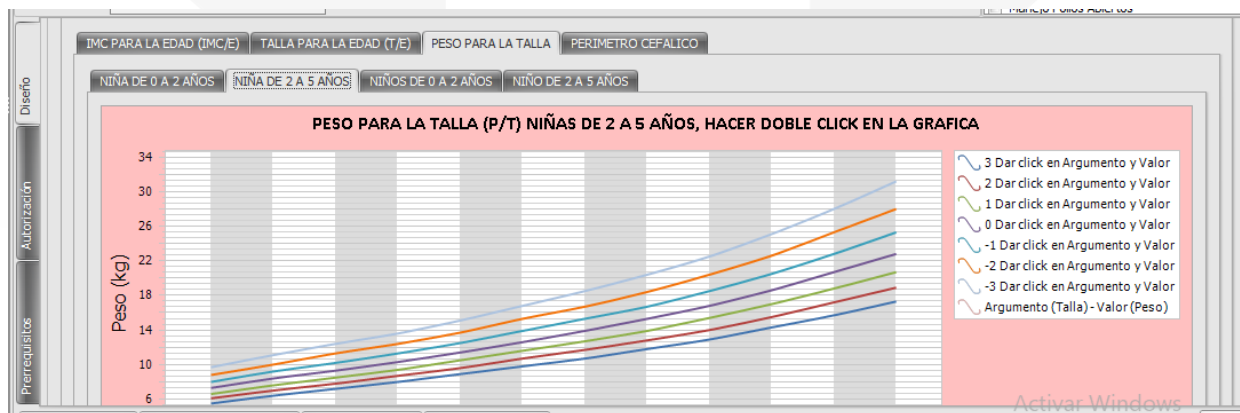
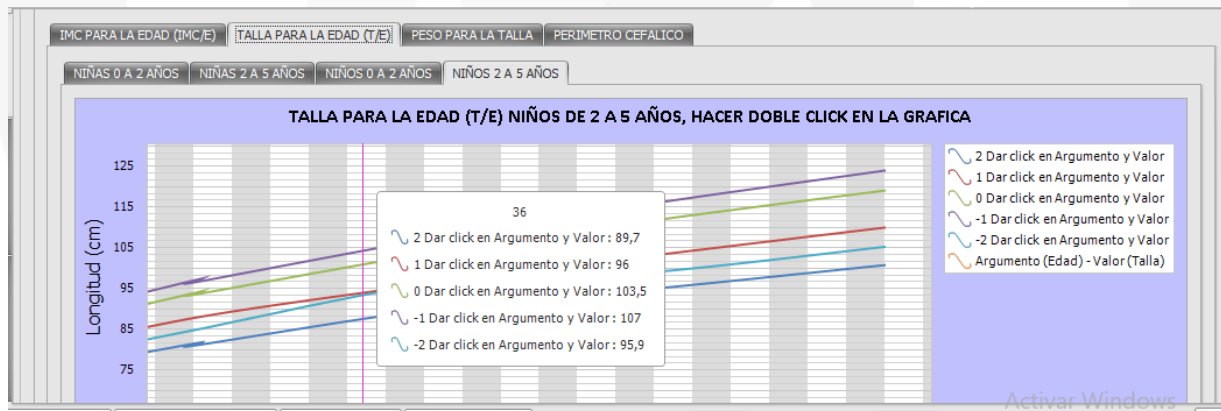
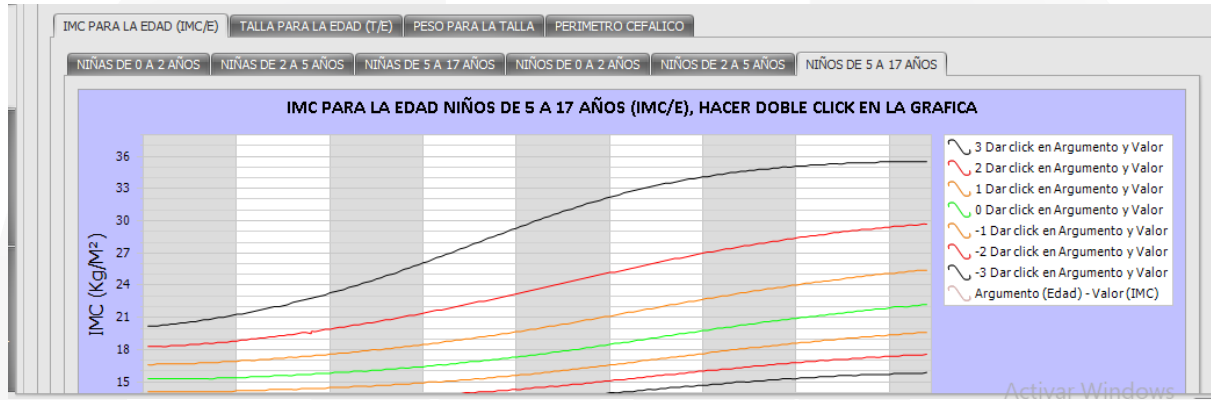



- % Adherencia a Guías de Manejo

Resultados de Adherencia GPC para el IV Trimestre.

Metodología: Se efectuó selección aleatoria de historias clínicas del sistema de información Dinámica Gerencial, de menores de 10 años atendidos en consulta de crecimiento y desarrollo en los cursos de vida de primera infancia e infancia durante los Cuatro trimestres del año, dentro de los cuales los resultados otorgaron adherencia a la GPC con resultado Óptimo, promedio de historias clínicas 318 con valor de confianza del 95%

Tabla 3 Porcentaje de cumplimiento por sedes

SEDES DE ATENCION	OCTUBRE	NOVIEMBRE	DICEMBRE	PORCENTAJE TRIMESTRE
DESPENSA	99,2	96,6	95,2	97
SANTILLANA	96,2	95,5	94,2	95,3
ISLA	95,6	96,8	96	96,1
CAZUCA	97	96	97	96,6
ESPECIALISTAS	92,8	93,9	95,5	94
CIUDAD LATINA	90,9	94	95	93,3
SIBATE	93	90,4	88,7	90,7
PABLO NERUDA	95,3	89	91	91,7
GRANADA	95,2	93,1	91,8	93,3
TOTAL PROMEDIO IV TRIMESTRE 2021				94,2

Fuente: Informe IV Trimestre GPC Crecimiento y Desarrollo

Metodología: Se efectuó auditoría a los registros de historia clínica del sistema de información Dinámica Gerencial, para medir la adherencia a la GPC de hipertensión arterial, en el programa de crónicas no transmisibles, acatando el nivel de confianza del 95% en forma trimestral con la selección de 338 historias para el último trimestre del año con un resultado del 93% Óptimo.

CUMPLIMIENTO IV TRIMESTRE 2021		
SEDE	TOTAL HC AUDITADAS	% CUMPLIMIENTO
DESPENSA	27	97
GRANADA	53	94
ESPECIALISTAS	122	97
SIBATE	18	97
CIUDAD LATINA	28	93
LUIS CARLOS GALAN	28	95
ISLA	10	95
PABLO NERUDA	15	96
SANTILLANA	37	92
TOTAL	338	95

Fuente: Informe IV Trimestre GPC HTA



- % cierre de ciclos planes de mejora establecidos.

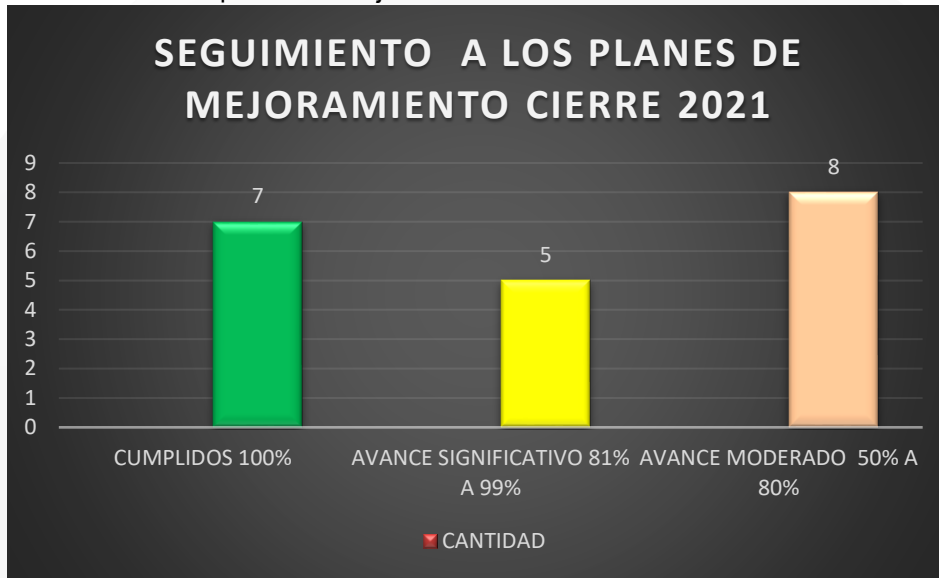

Se tienen 20 planes de mejoramiento de los diferentes procesos institucionales de los cuales se cumplieron en su totalidad 7 planes; con un avance significativo 5 los cuales se encuentra con calificación superior al 90% de su ejecución y 8 con calificación moderada que estas sobre un 67%..

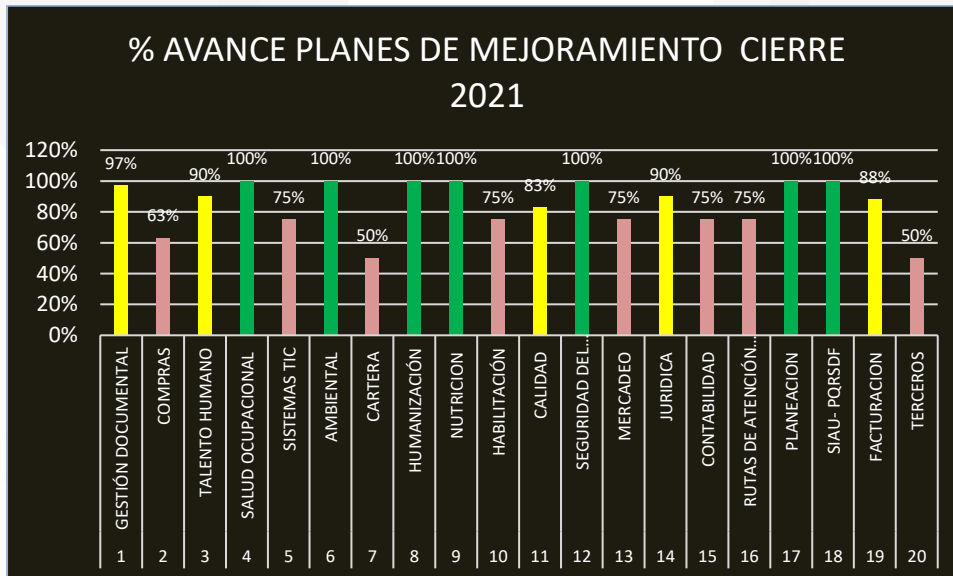

Al efectuar un promedio del porcentaje de avance de ejecución en cumplimiento de las acciones registradas en los diferentes planes de mejoramiento se obtiene una **CALIFICACION DE AVANCE DEL 84%**



LOGROS

La formulacion de planes de mejoramiento a las no conformidades encontradas mediante las auditorias y evaluaciones independientes efectuadas a los diferentes procesos institucionales y sumado a esto los seguimientos periodicos sobre la ejecucion a las acciones descritas en cada uno de los planes, contribuye al fortalecimiento del control interno institucional y mejoramiento de la gestion en los siguientes aspectos:

- Mejoramiento en la ejecucion de las actividades que fueron objeto de evaluacion
- Implementacion del programa de Humanizacion del cliente interno y externo
- Actualizacion del Plan de desarrollo del 2021
- Mejoramiento en la oportunidad de respuesta de las PQRSDF
- Mejoramiento del proceso de habilitacion
- Implementacion y seguimiento en las rutas de atencion iintegral
- Fortalecimiento en la seguridad de la informacion
- Implementacion de la estrategia IAMI

- % cumplimiento estándares de habilitación (por estándar, servicio y general)

Sede Principal

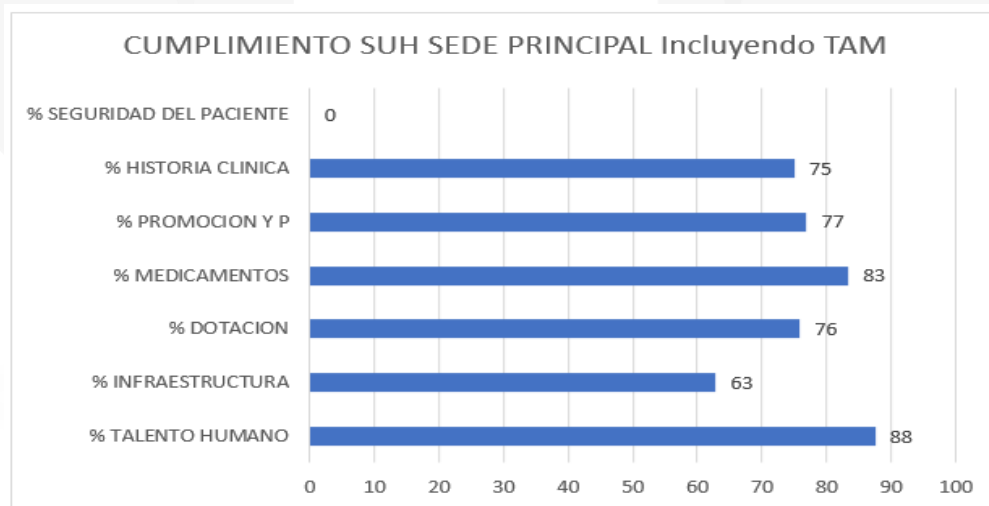

Fuente: Plan de Sostenibilidad SUH 2021



E.S.E. HOSPITAL
Mario Gaitán Yanguas
de Soacha

GERENCIA
SOACHA – CUNDINAMARCA
NIT. 800.006.850-3

El Plan del Sistema Único de Habilitación de la **Sede Principal**, registró un porcentaje de cumplimiento del 76%; donde los estándares de menor cumplimiento fueron *Infraestructura* con un 63% debido a que no se logró realizar las adecuaciones necesarias para cumplir con los estándares normativos en diferentes áreas y/o servicios de la institución (áreas de trabajo limpio y sucio, mantenimiento y adecuaciones en Salas de Cirugía, Salas de Parto, Urgencias, etc.). Adicionalmente, no se cuenta con el Certificado de Bomberos ni con el Estudio de vulnerabilidad y reforzamiento sísmico estructural. De igual manera, el estándar de *Dotación*, que registra un 72% de cumplimiento; los criterios pendientes están soportados con el Concepto de viabilidad del proyecto de adquisición de equipos biomédicos por parte del Ministerio de Salud y Protección Social. Desde el área de Ingeniería Biomédica se está realizando la actualización de las Hojas de Vida de los Equipos Biomédicos.

Consulta Externa

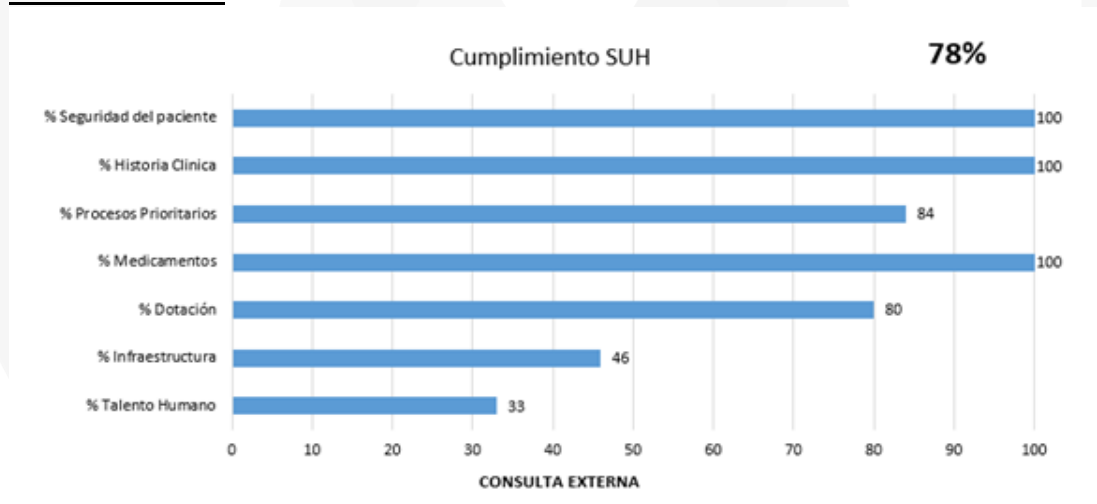

Fuente: Plan de Sostenibilidad SUH 2021

El Plan del Sistema Único de Habilitación de la Sede **Consulta Externa**, registró un porcentaje de cumplimiento del 78%; donde los estándares de menor cumplimiento son *Talento Humano* con un 33% ya que al cierre no se contó con el anexo al Plan Institucional de Capacitaciones y se está efectuando la revisión de las hojas de vida para la contratación de la vigencia 2022. En el estándar de *Infraestructura* se efectuó un cumplimiento del 46% pendiente realizar las adecuaciones necesarias para darle cumplimiento a los estándares normativos, ausencia del Certificado de Bomberos y certificado RETIE.

Empresa Social del Estado Hospital Mario Gaitán Yanguas de Soacha.
email: hmgsoacha@yahoo.com - hsoacha@cundinamarca.gov.co
PBX 7309230. Calle 13 No 9-85. Calle 13 No 10-48.
Soacha –Cundinamarca-.



@HMGYSocha



@HMGYSocha



@hmgsoacha



<http://www.hmg.gov.co/>



E.S.E. HOSPITAL
Mario Gaitán Yanguas
de Soacha

GERENCIA
SOACHA – CUNDINAMARCA
NIT. 800.006.850-3

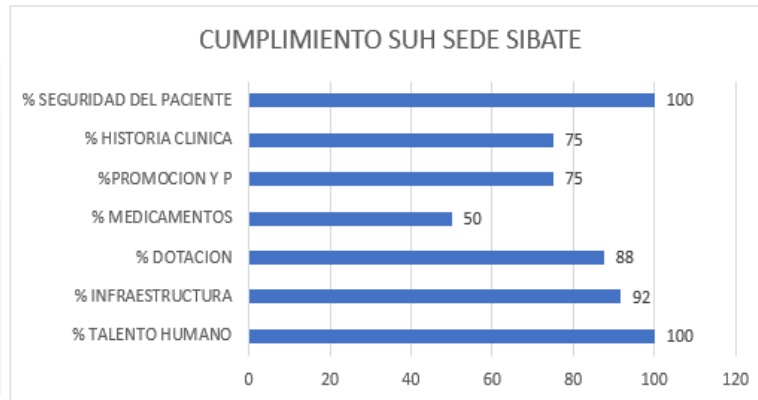

Fuente: Plan de Sostenibilidad SUH 2021

En el **Centro de Salud Sibate**, los estándares de menor cumplimiento son Talento Humano 50% debido a que no se contaba con un referente de la sede por lo cual no se ejecutó plan de capacitaciones y el estándar de Medicamentos 50% ya que no se encontraba actualizada la documentación para el manejo de insumos y medicamentos y se evidenció falta de rotulación de insumos.

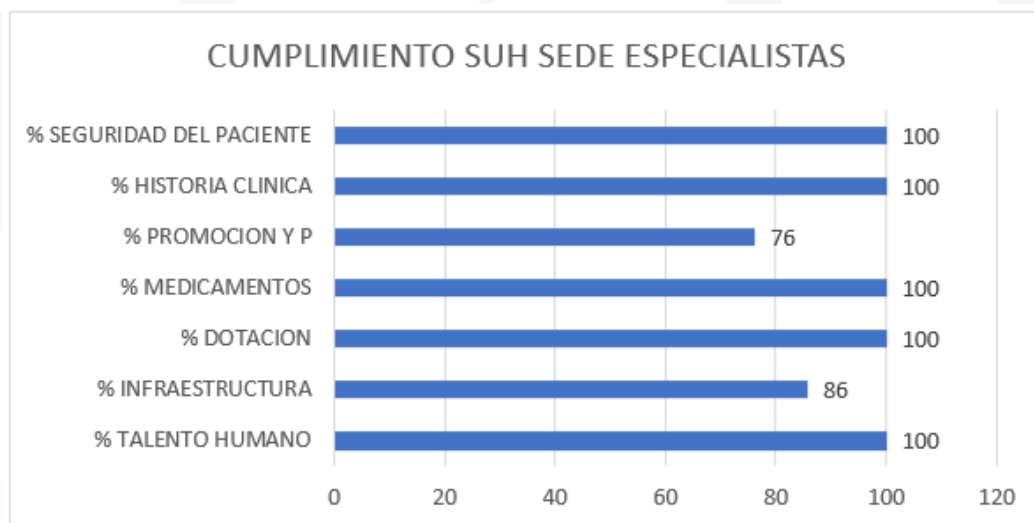

Fuente: Plan de Sostenibilidad SUH 2021

Sede Especialistas, los estándares de menor cumplimiento son Procesos Prioritarios 81% por la ausencia de soportes de evaluación sobre las capacitaciones de procesos prioritarios y ausencia de

Empresa Social del Estado Hospital Mario Gaitán Yanguas de Soacha.
email: hmgsoacha@yahoo.com - hsoacha@cundinamarca.gov.co
PBX 7309230. Calle 13 No 9-85. Calle 13 No 10-48.
Soacha –Cundinamarca-.





programa de vigilancia componente del Programa de Seguridad y salud en el trabajo, y del plan de Emergencias de la sede, en proceso de ajustes a cargo de la Referente de SST; en Infraestructura 85.7% debido a los recursos disponibles durante la anualidad 2021.

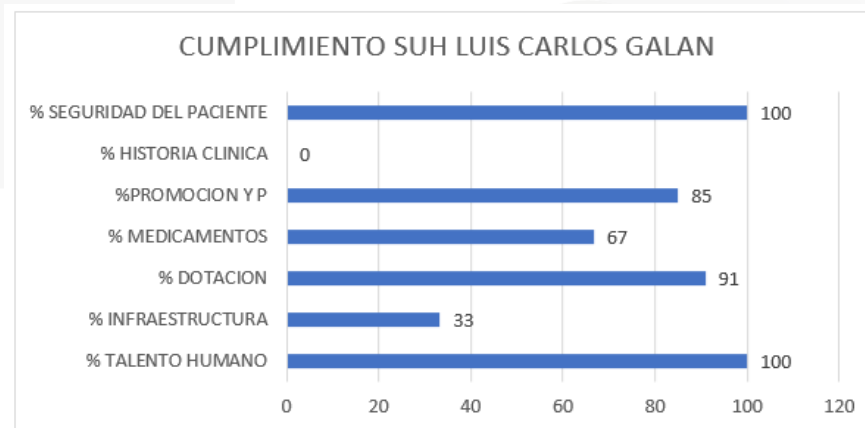

Fuente: Plan de Sostenibilidad SUH 2021

Puesto de Salud **Luis Carlos Galán**, los estándares de menor cumplimiento Historia clínica ya que no se cuenta con soportes físicos ni digitales de la socialización y evaluación del Procedimiento para el diligenciamiento de consentimiento informado, en el estándar de Infraestructura 33.3% por presupuesto para la ejecución del cronograma de mantenimiento para la Sede.

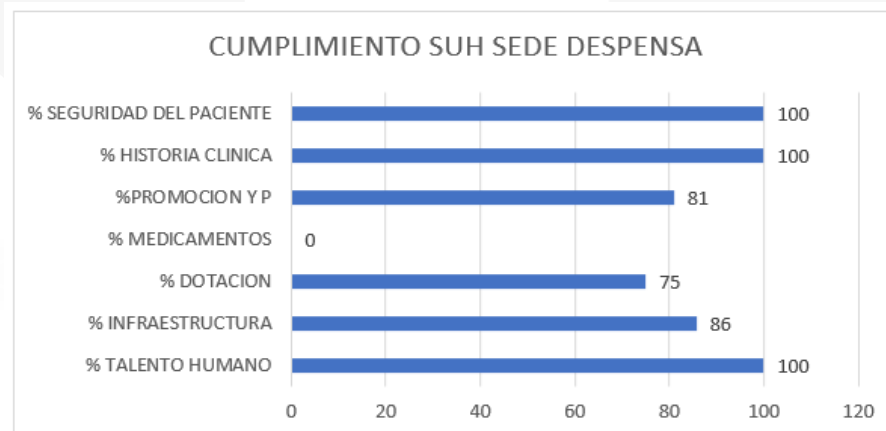

Fuente: Plan de Sostenibilidad SUH 2021



Centro de Salud Despensa, menor cumplimiento estandar de Talento Humano 66.7% por ausencia de registros de ejecución del plan de capacitación de la sede, estándar de Infraestructura 57.1% aun cuando se han realizado labores de mantenimiento para dar cumplimiento a los criterio de habilitación, hacen falta algunos ajustes solicitados los cuales se programaron para cierre durante el mes de enero 2022.

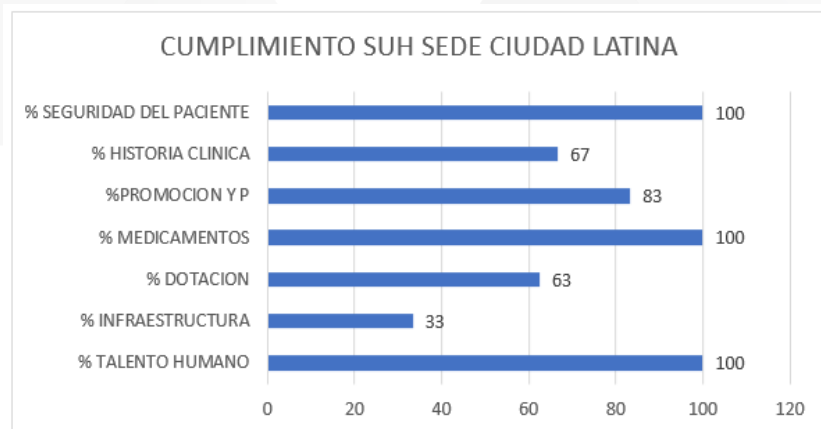

Fuente: Plan de Sostenibilidad SUH 2021

Centro de Salud Ciudad Latina, estándares de menor cumplimiento Talento Humano 66.7% por ausencia de registros del plan de capacitación para la sede, estándar de Infraestructura 22.2% por disponibilidad de recursos, ya que no fue posible cumplir con el cronograma de mantenimiento para la Sede, Historia clínica En seguimiento de Auditoria Medica, pendiente evaluacion de adherencia a GPC.

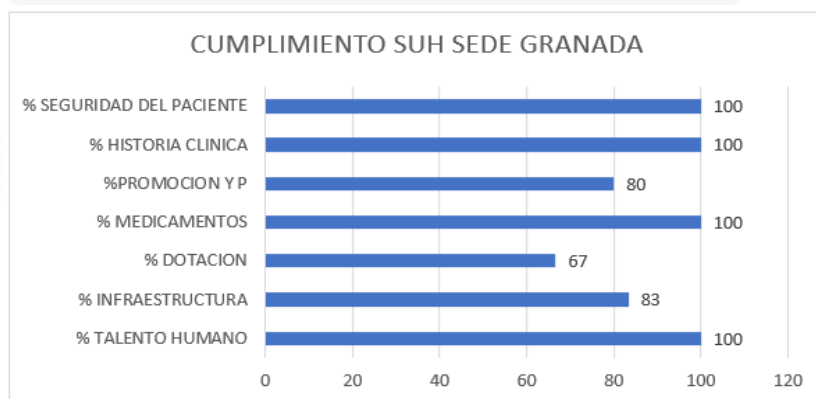



E.S.E. HOSPITAL
Mario Gaitán Yanguas
de Soacha

GERENCIA
SOACHA – CUNDINAMARCA
NIT. 800.006.850-3

Fuente: Plan de Sostenibilidad SUH 2021

Centro de Salud Granada, estándares de menor cumplimiento Infraestructura 50% por disponibilidad de recursos para cumplir con el cronograma de mantenimiento para la Sede, y el estándar de Dotación 25% no se cuenta con soportes de mantenimiento, ni calibración, no se evidencia hojas de vida de los equipos, ni capacitación de Ingeniero Biomédico a personal de la sede.

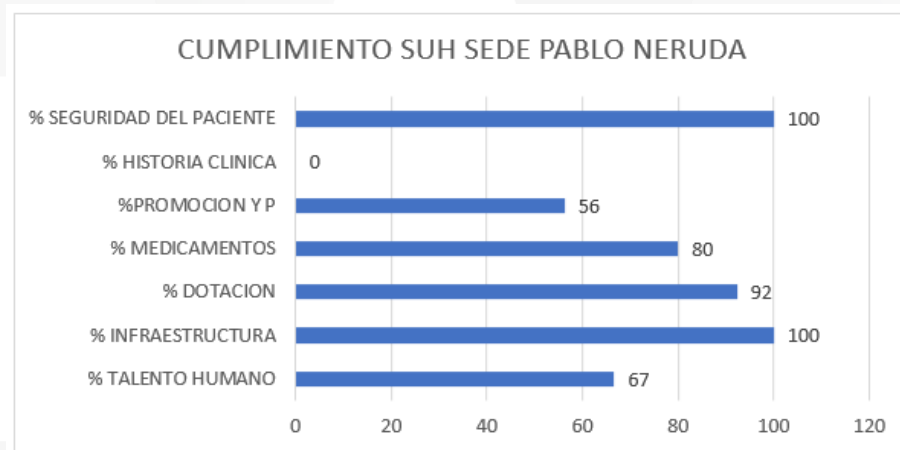

Fuente: Plan de Sostenibilidad SUH 2021

Puesto de Salud de **Pablo Neruda**, estándares con menor cumplimiento Procesos Prioritarios 50% por ausencia de soportes o registros de socialización y evaluación de las capacitaciones relacionadas con procesos prioritarios, Historia clínica No se cuenta con soportes físicos ni digitales de la socialización y evaluación del Procedimiento para el diligenciamiento de consentimiento informado.

Empresa Social del Estado Hospital Mario Gaitán Yanguas de Soacha.
email: hmgsoacha@yahoo.com - hsoacha@cundinamarca.gov.co
PBX 7309230. Calle 13 No 9-85. Calle 13 No 10-48.
Soacha –Cundinamarca-.



@HMGYSocha



@HMGYSocha



@hmgsoacha



<http://www.hmg.gov.co/>

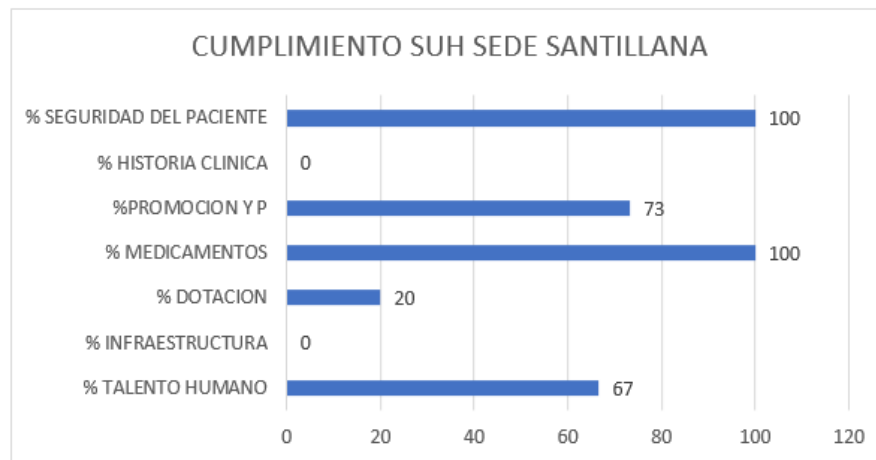

Fuente: Plan de Sostenibilidad SUH 2021

Puesto de Salud de **Santillana**, estándares de menor cumplimiento Historia clínica no se cuenta con soportes físicos ni digitales de la socialización y evaluación del Procedimiento para el diligenciamiento de consentimiento informado, en cuanto al estándar de Infraestructura ausencia de disponibilidad de recursos para cumplir con cronograma de mantenimiento para la Sede.

- % cumplimiento mantenimiento infraestructura
82, 7 % cumplimiento mantenimiento infraestructura año 2021

ENERO

Durante el mes de enero del año 2021, el equipo de Mantenimiento, compuesto por 8 auxiliares de mantenimiento donde se realizaron trabajos de mantenimiento preventivo y/o correctivo de la Infraestructura de la Institución, en centros y puestos de salud, lo cual corresponde a un 92% de respuesta a las solicitudes de mantenimiento.

Donde se intervino infraestructura en las áreas de:

- Hospitalización Adultos Primer Piso con un promedio de 100% en la ejecución de obra (Intervención con inicio de obra durante el mes de diciembre de 2020).
(Adecuaciones)





E.S.E. HOSPITAL
Mario Gaitán Yanguas
de Soacha

GERENCIA
SOACHA – CUNDINAMARCA
NIT. 800.006.850-3



Despues



Las solicitudes en mención estuvieron relacionadas con reparación de muros, resanes, pintura, mantenimiento al mobiliario (camas, atriles, mesas, cambios de manijas), cambio de vidrios, cambio y arreglo de chapas, daños en cisternas y sanitarios, cambio de lámparas, mantenimiento correctivo a pasillos de urgencias, observación, mantenimiento de habitaciones de ginecología, laboratorio clínico, arreglos generales, mantenimientos eléctricos, mantenimientos a redes hidráulicas, mantenimiento de camillas, pintura a tope camillas, entre otras actividades realizadas.

Adecuación áreas privadas, lavamanos en laboratorio clínico

Empresa Social del Estado Hospital Mario Gaitán Yanguas de Soacha.
email: hmgsoacha@yahoo.com - hsoacha@cundinamarca.gov.co
PBX 7309230. Calle 13 No 9-85. Calle 13 No 10-48.
Soacha –Cundinamarca-.

CUNDINAMARCA
¡REGIÓN
Que Progresa!
EN SALUD



 @HMGYSocha

 @HMGYSocha

 @hmgsoacha

 <http://www.hmg.gov.co/>



E.S.E. HOSPITAL
Mario Gaitán Yanguas
de Soacha

GERENCIA
SOACHA – CUNDINAMARCA
NIT. 800.006.850-3



Mantenimiento a camas hospitalarias



Empresa Social del Estado Hospital Mario Gaitán Yanguas de Soacha.
email: hmgsoacha@yahoo.com - hsoacha@cundinamarca.gov.co
PBX 7309230. Calle 13 No 9-85. Calle 13 No 10-48.
Soacha –Cundinamarca-.

CUNDINAMARCA
¡REGIÓN
Que Progresa!
EN SALUD



 @HMGYSocha

 @HMGYSocha

 @hmgysocha

 <http://www.hmg.gov.co/>



E.S.E. HOSPITAL
Mario Gaitán Yanguas
de Soacha

GERENCIA
SOACHA – CUNDINAMARCA
NIT. 800.006.850-3



FEBRERO

Para el mes de febrero del año 2021, el equipo de Mantenimiento, compuesto por 8 auxiliares de mantenimiento, registro un 94% de cumplimiento en el mantenimiento de la Infraestructura; realizando ejecuciones de solicitudes de trabajo y/o mantenimiento preventivo y correctivo de la Infraestructura de la Institución, centros y puestos de salud. Relacionadas con: mantenimiento al mobiliario (camas, atriles, mesas, cambios de manijas), mantenimientos a las redes hidráulicas, daños en cisternas y sanitarios, pintura y resane de habitaciones de hospitalización y mantenimiento de la red eléctrica de la Institución y continuando con las obras de infraestructura en la institución y/o Centros y puestos de salud.

Donde se intervino infraestructura en las áreas de:

- Puesto de Salud de Granada con una ejecución promedio del 40% en ejecución (Mantenimientos iniciados durante el mes de febrero)
- Hospitalización Adultos, con un avance de obra del 45% en ejecución, (Mantenimiento iniciado en el mes de febrero).
- Adecuación del área de contratación y cafetería de la terraza en el sexto piso del edificio de Consulta externa, obra iniciada también durante el mes de febrero.

Empresa Social del Estado Hospital Mario Gaitán Yanguas de Soacha.
email: hmgsoacha@yahoo.com - hsoacha@cundinamarca.gov.co
PBX 7309230. Calle 13 No 9-85. Calle 13 No 10-48.
Soacha –Cundinamarca-.

CUNDINAMARCA
¡REGIÓN
Que Progresa!
EN SALUD





E.S.E. HOSPITAL
Mario Gaitán Yanguas
de Soacha

GERENCIA
SOACHA – CUNDINAMARCA
NIT. 800.006.850-3

Adicionalmente, en la transición del mes de febrero de la vigencia 2021 y con la adopción del Decreto 109 de 2021 del Plan Nacional de Vacunación, el equipo de mantenimiento estuvo acompañando y realizando la instalación de la carpa denominada área de vacunación, apoyando con la adecuación de la zona de expansión para la atención de pacientes con sintomatología respiratoria y las diferentes adecuaciones realizadas en la zona de expansión para la toma de laboratorios.

Adecuación área de archivo de Contratación Sexto Piso Consulta Externa



Adecuación área de Hospitalización Segundo Piso



Empresa Social del Estado Hospital Mario Gaitán Yanguas de Soacha.
email: hmgsoacha@yahoo.com - hsoacha@cundinamarca.gov.co
PBX 7309230. Calle 13 No 9-85. Calle 13 No 10-48.
Soacha –Cundinamarca-.

CUNDINAMARCA
¡REGIÓN
Que Progresa!
EN SALUD



@HMGYSocha

@HMGYSocha

@hmgsoacha

<http://www.hmg.gov.co/>



E.S.E. HOSPITAL
Mario Gaitán Yanguas
de Soacha

GERENCIA
SOACHA – CUNDINAMARCA
NIT. 800.006.850-3

Adecuación expansión Área de vacunación

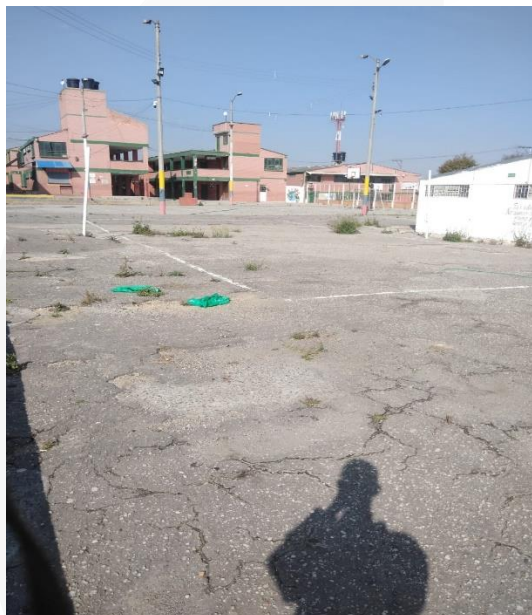

En el mes de febrero de 2021, se da inicio a los arreglos locativos del Centro de Salud de Granada, para beneficio de la población del Municipio y sus usuarios.

La mano de obra fue ejecutada con personal vinculado a nuestra institución mediante contrato de prestación de servicios,

DIAGNOSTICO

Empresa Social del Estado Hospital Mario Gaitán Yanguas de Soacha.
email: hmgsoacha@yahoo.com - hsoacha@cundinamarca.gov.co
PBX 7309230. Calle 13 No 9-85. Calle 13 No 10-48.
Soacha –Cundinamarca-.





E.S.E. HOSPITAL
Mario Gaitán Yanguas
de Soacha

GERENCIA
SOACHA – CUNDINAMARCA
NIT. 800.006.850-3

A continuación, se describe las condiciones en las que se encontraba el Centro de Salud de Granada, antes de iniciar con las adecuaciones de infraestructura:

- La fachada se encuentra en malas condiciones, (terminación en ladrillo y humedad a la vista)
- En la sala de espera el piso de la sala de espera se encontraba con tableta de cemento con deterioro avanzado, las luminarias con falla y las existentes con luz halógena, muros en ladrillo a la vista y la estructura metálica se encuentra con oxido.
- Los muros del área de facturación se encuentran con ladrillo a la vista, la ventanilla de atención es muy pequeña y dificulta la calidad de atención a los usuarios, los techos se encuentran en icopor y las luminarias son de luz halógena.
- Los breaker de electricidad se encontraban en el área de archivo.
- En las áreas de vacunación las luces Eléctricas, archivo, facturación, odontología y sala de espera se encuentran con luz halógena y con fallas.
- Las conexiones eléctricas de las áreas de vacunación, archivo, facturación, odontología y sala de espera se encuentran en mal estado de conexión.
- Las escaleras y pasillo hacia el segundo piso se encuentran en cemento.
- Los consultorios médicos y de procedimientos no cuentan con barreras físicas.
- El área de vacunación no cuenta con puerta en el consultorio.
- La ornamentación y fachada del centro de salud requiere mantenimiento por encontrarse en deterioro.
- Los baños de consultorio médico, área de descanso de médicos, área de descanso de enfermería se encuentran en mal estado los sanitarios y lavamanos, presentando fugas de agua, los enchapes del baño se encuentran deteriorados
- El área de aseo del primer piso no cuenta con cuarto de aseo.
- El centro de salud no cuenta con área de lavado de manos para los usuarios.
- La puerta de ingreso al Centro de salud se encuentra deteriorada (oxido y humedad).

Establecido el diagnóstico de la infraestructura física del Centro de Salud, se decide priorizar la intervención, dando cumplimiento al plan de mantenimiento Hospitalario de la ESE Hospital Mario Gaitán Yanguas de Soacha, realizando las siguientes mejoras:

ARREGLOS LOCATIVOS

1. FACHADA

Renovación arquitectónica de la fachada, generando cambio de imagen, de vivienda residencial a imagen institucional.

Empresa Social del Estado Hospital Mario Gaitán Yanguas de Soacha.
email: hmgsoacha@yahoo.com - hsoacha@cundinamarca.gov.co
PBX 7309230. Calle 13 No 9-85. Calle 13 No 10-48.
Soacha –Cundinamarca-.



@HMGYSocha



@HMGYSocha



@hmgsoacha



<http://www.hmg.gov.co/>



2. AREA DE ESPERA

Se renueva el piso de la entrada instalando baldosa antideslizante, brindando una adecuada limpieza y desinfección y atendiendo los protocolos de bioseguridad; así mismo mejora la calidad del servicio y la seguridad del paciente. Se reemplazaron 50 m2 de baldosa.





E.S.E. HOSPITAL
Mario Gaitán Yanguas
de Soacha

GERENCIA
SOACHA – CUNDINAMARCA
NIT. 800.006.850-3

3. FACTURACION

Se implementó ventanilla de atención para los usuarios, eliminando la humedad, impermeabilizando paredes y techos de esta área.

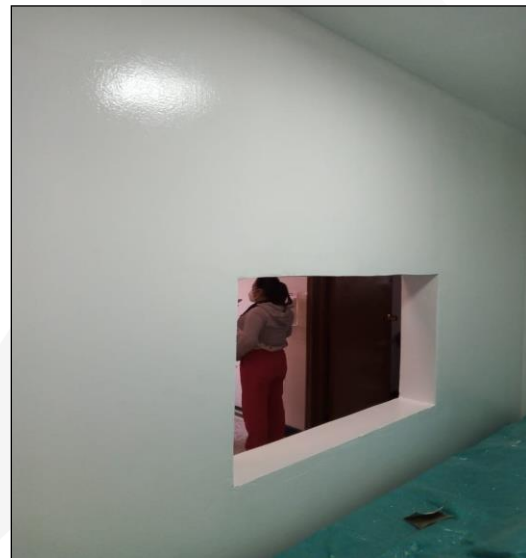

4. RED ELECTRICA

Se reubican los puntos de la red eléctrica con contadores para las áreas del Centro de salud renovando el cableado.



5. ILUMINACION

Empresa Social del Estado Hospital Mario Gaitán Yanguas de Soacha.
email: hmgsoacha@yahoo.com - hsoacha@cundinamarca.gov.co
PBX 7309230. Calle 13 No 9-85. Calle 13 No 10-48.
Soacha –Cundinamarca-.





E.S.E. HOSPITAL
Mario Gaitán Yanguas
de Soacha

GERENCIA
SOACHA – CUNDINAMARCA
NIT. 800.006.850-3

Se cambiaron todas las luminarias del centro de salud, teniendo en cuenta que las existentes contenían en su interior un metal pesado (mercurio), dando cumplimiento a los lineamientos exigidos por el ministerio de salud con respecto a la erradicación del uso de mercurio en las entidades de salud, razón por la cual todo el centro de salud queda con luminaria led, que aparte de ser ahorradora no contiene ningún tipo de metal pesado, lo que contribuye a las políticas internas de gestión ambiental.



6. CIELOS RASOS

En el área de facturación se realizan las mejoras en el cielo raso, estucando y pintando, también en la sala de espera se estucan las paredes se pintan y se instala material PVC en techo.

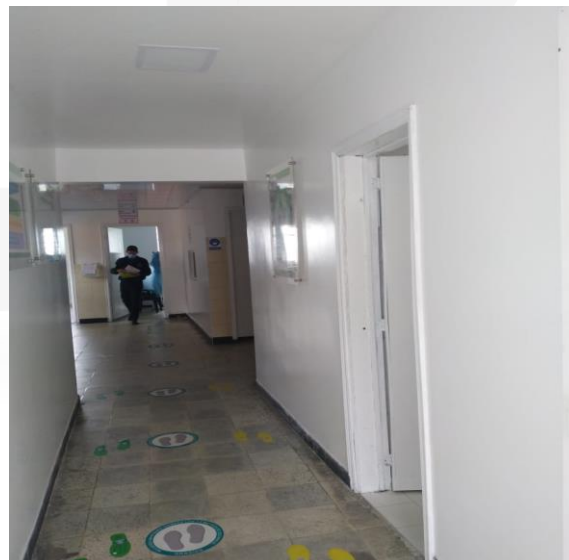

7. PISOS

Empresa Social del Estado Hospital Mario Gaitán Yanguas de Soacha.
email: hmgsoacha@yahoo.com - hsoacha@cundinamarca.gov.co
PBX 7309230. Calle 13 No 9-85. Calle 13 No 10-48.
Soacha –Cundinamarca-.

CUNDINAMARCA
¡REGIÓN
Que Progresa!
EN SALUD





E.S.E. HOSPITAL
Mario Gaitán Yanguas
de Soacha

GERENCIA
SOACHA – CUNDINAMARCA
NIT. 800.006.850-3

Se instala baldosa en el pasillo exterior de las escaleras, cambiando de material en concreto por tableta antideslizante.



8. AREAS PRIVADAS PARA CONSULTORIO

Se implementan muros en superboard definidos como barrera física fija en consultorios, definiendo el área de entrevista y el área privada.



9. PUERTAS

Se fabrica e instala puerta corrediza en el consultorio de vacunación, para garantizar la privacidad del paciente y la de la entrada principal.

Empresa Social del Estado Hospital Mario Gaitán Yanguas de Soacha.
email: hmgysocha@yahoo.com - hsoacha@cundinamarca.gov.co
PBX 7309230. Calle 13 No 9-85. Calle 13 No 10-48.
Soacha –Cundinamarca-.

CUNDINAMARCA
¡REGIÓN
Que Progresa!
EN SALUD



@HMGYSocha

@HMGYSocha

@hmgysocha

<http://www.hmg.gov.co/>



E.S.E. HOSPITAL
Mario Gaitán Yanguas
de Soacha

GERENCIA
SOACHA – CUNDINAMARCA
NIT. 800.006.850-3



10.BAÑOS

Se remodelaron los baños de la zona de descanso de médicos y enfermería, cambiando enchape y

Empresa Social del Estado Hospital Mario Gaitán Yanguas de Soacha.
email: hmgysocha@yahoo.com - hsoacha@cundinamarca.gov.co
PBX 7309230. Calle 13 No 9-85. Calle 13 No 10-48.
Soacha –Cundinamarca-.

CUNDINAMARCA
¡REGIÓN
Que Progresa!
EN SALUD



 @HMGYSocha

 @HMGYSocha

 @hmgysocha

 <http://www.hmgy.gov.co/>



E.S.E. HOSPITAL
Mario Gaitán Yanguas
de Soacha

GERENCIA
SOACHA – CUNDINAMARCA
NIT. 800.006.850-3

unidades sanitarias.



11. CUARTO DE ASEO

Se implementó poceta en el primer piso para el lavado de los elementos de aseo, dando cumplimiento a la normatividad vigente 3100 de 2019 y condiciones higiénicas y sanitarias, con las que estas deben contar, se instalan porta traperos suficientes para la cantidad de elementos que son necesarios para su correcto funcionamiento.



12. LAVAMANOS

Empresa Social del Estado Hospital Mario Gaitán Yanguas de Soacha.
email: hmgsoacha@yahoo.com - hsoacha@cundinamarca.gov.co
PBX 7309230. Calle 13 No 9-85. Calle 13 No 10-48.
Soacha –Cundinamarca-.

CUNDINAMARCA
¡REGIÓN
Que Progresa!
EN SALUD



@HMGYSocha

@HMGYSocha

@hmgsoacha

<http://www.hmg.gov.co/>



E.S.E. HOSPITAL
Mario Gaitán Yanguas
de Soacha

GERENCIA
SOACHA – CUNDINAMARCA
NIT. 800.006.850-3

Se instaló lavamanos en acero inoxidable, en el ingreso del centro de salud garantizando el lavado de manos de usuarios y pacientes, dando cumplimiento con la implementación de los protocolos de bioseguridad institucionales.



13. REEMPLAZO DE AVISO

- Se renueva de aviso, teniendo en cuenta la nueva imagen institucional, así mismo mantenimiento a la totalidad de estas rejas alrededor de la sede, que incluye pintura de las mismas.



MARZO

Empresa Social del Estado Hospital Mario Gaitán Yanguas de Soacha.
email: hmgsoacha@yahoo.com - hsoacha@cundinamarca.gov.co
PBX 7309230. Calle 13 No 9-85. Calle 13 No 10-48.
Soacha –Cundinamarca-.

CUNDINAMARCA
¡REGIÓN
Que Progresa!
EN SALUD



@HMGYSocha



@HMGYSocha



@hmgsoacha



<http://www.hmg.gov.co/>



E.S.E. HOSPITAL
Mario Gaitán Yanguas
de Soacha

GERENCIA
SOACHA – CUNDINAMARCA
NIT. 800.006.850-3

Durante el mes de Marzo, se obtuvo un 93% de cumplimiento, el equipo de Mantenimiento, realizando trabajo de mantenimientos tanto preventivos como correctivos para las diferentes instalaciones de la E.S.E Hospital Mario Gaitán Yanguas de Soacha. Dichas solicitudes estaban relacionadas con mantenimiento de la red eléctrica de la Institución, instalación de señalización, soportes, repisas y demás mobiliario, mantenimiento de la red hidráulica y mantenimiento del mobiliario de uso hospitalario y la terminación y ejecución de las obras de infraestructuras de Cardiología, la Terraza y el Puesto de Salud de Granada.

Se continua con la instalación de la carpa, que se ubicó en la parte interior del Colegio Departamental contiguo al Teatro Sua, esto como apoyo a la expansión de área para vacunación y laboratorio, adecuándose con lámparas para proveer electricidad, escritorios, sillas y camillas. Se realizaron adecuaciones a camillas de las ambulancias. Se continúan con las obras de infraestructura de las áreas de Cardiología con un avance del 90% de ejecución, en Terraza las obras están en un 95% de ejecución y el Puesto de Salud de Granada con un 80% de ejecución.

- Se realizó enchape total al cuarto de bombas que impulsan el agua para el tanque de reserva en la sede Hospitalaria.

Con lo anterior se dispone del 100% del personal de mantenimiento, cumpliendo con lo establecido en el Cronograma de mantenimiento para el año 2021.

Limpieza y desinfección de desagües y pozos de aguas residuales

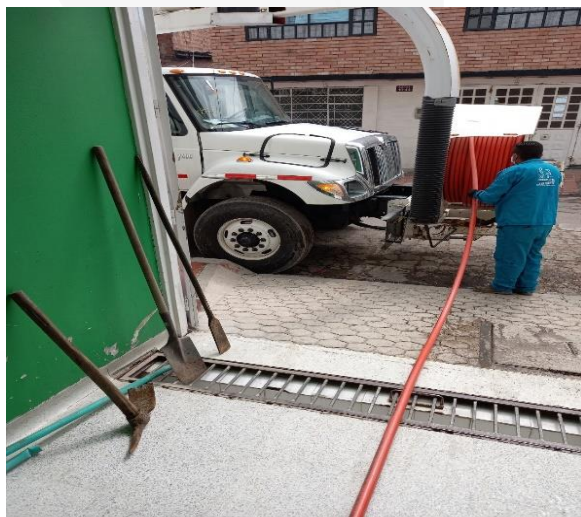

Empresa Social del Estado Hospital Mario Gaitán Yanguas de Soacha.
email: hmgysocha@yahoo.com - hsoacha@cundinamarca.gov.co
PBX 7309230. Calle 13 No 9-85. Calle 13 No 10-48.
Soacha –Cundinamarca-.

CUNDINAMARCA
¡REGIÓN
Que Progresa!
EN SALUD



 @HMGYSocha

 @HMGYSocha

 @hmgysocha

 <http://www.hmg.gov.co/>



E.S.E. HOSPITAL
Mario Gaitán Yanguas
de Soacha

GERENCIA
SOACHA – CUNDINAMARCA
NIT. 800.006.850-3



ABRIL

Para el mes de abril del año 2021, el equipo de Mantenimiento, compuesto por 9 auxiliares de mantenimiento, registro un 94% de cumplimiento en el mantenimiento de la Infraestructura; realizando ejecuciones de solicitudes de trabajo y/o mantenimiento preventivo y correctivo de la Infraestructura de la Institución, centros y puestos de salud. Relacionadas con: mantenimiento al mobiliario (camas, atriles, mesas, cambios de manijas), mantenimientos a las redes hidráulicas, daños en cisternas y sanitarios, pintura y resane de habitaciones de hospitalización, reubicación de carpas para vacunación y mantenimiento de la red eléctrica de la Institución y continuando con las obras de infraestructura áreas comunes en la institución y/o Centros y puestos de salud.

Donde se intervino infraestructura en las áreas de:

- Terminación del área de Cardiología (Hospitalización)
- Mantenimiento a las áreas comunes del 1 piso entrada del hospital.
- Rampa y segundo piso pasillo de medicina interna
- Reubicación de carpas para vacunación
- Mantenimiento a cajas de inspección sede Despensa y Hospital
- Inicio de estructura para la planta eléctrica de Consulta Externa.
- Se acondiciona un baño en la salida del pasillo frente a la morgue para el personal de respiratoria.

Mantenimiento de Rampa de acceso a segundo piso área Hospitalaria

Empresa Social del Estado Hospital Mario Gaitán Yanguas de Soacha.
email: hmgsoacha@yahoo.com - hsoacha@cundinamarca.gov.co
PBX 7309230. Calle 13 No 9-85. Calle 13 No 10-48.
Soacha –Cundinamarca-.

CUNDINAMARCA
¡REGIÓN
Que Progresa!
EN SALUD





E.S.E. HOSPITAL
Mario Gaitán Yanguas
de Soacha

GERENCIA
SOACHA – CUNDINAMARCA
NIT. 800.006.850-3

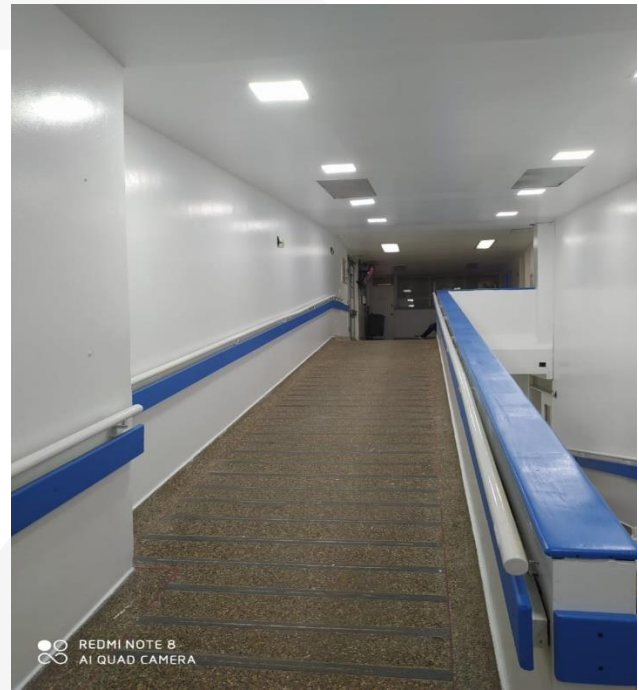
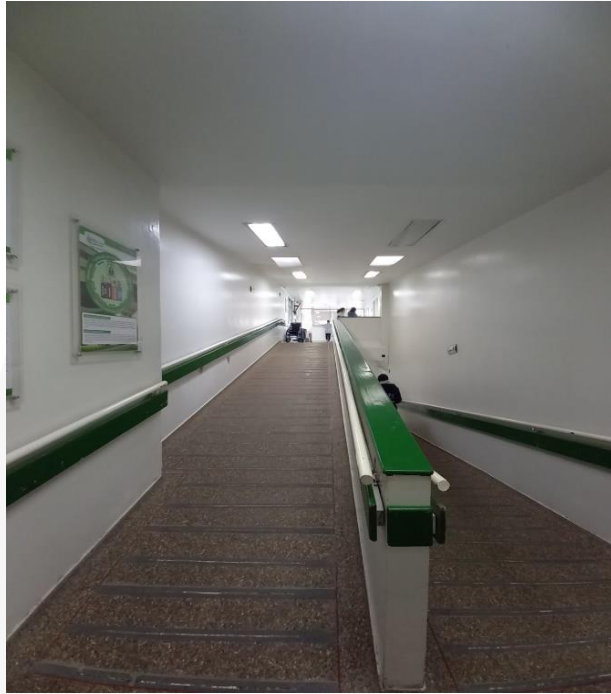

Carpas área de Expansión de Vacunación



Limpieza de Cajas de aguas residuales

Empresa Social del Estado Hospital Mario Gaitán Yanguas de Soacha.
email: hmgsoacha@yahoo.com - hsoacha@cundinamarca.gov.co
PBX 7309230. Calle 13 No 9-85. Calle 13 No 10-48.
Soacha –Cundinamarca-.





E.S.E. HOSPITAL
Mario Gaitán Yanguas
de Soacha

GERENCIA
SOACHA – CUNDINAMARCA
NIT. 800.006.850-3



Mantenimiento Fachada Institucional

Empresa Social del Estado Hospital Mario Gaitán Yanguas de Soacha.
email: hmgsoacha@yahoo.com - hsoacha@cundinamarca.gov.co
PBX 7309230. Calle 13 No 9-85. Calle 13 No 10-48.
Soacha –Cundinamarca-.

CUNDINAMARCA
¡REGIÓN
Que Progresas!
EN SALUD



 @HMGYSocha

 @HMGYSocha

 @hmgsoacha

 <http://www.hmg.gov.co/>



E.S.E. HOSPITAL
Mario Gaitán Yanguas
de Soacha

GERENCIA
SOACHA – CUNDINAMARCA
NIT. 800.006.850-3



Adecuación área de Cardiología

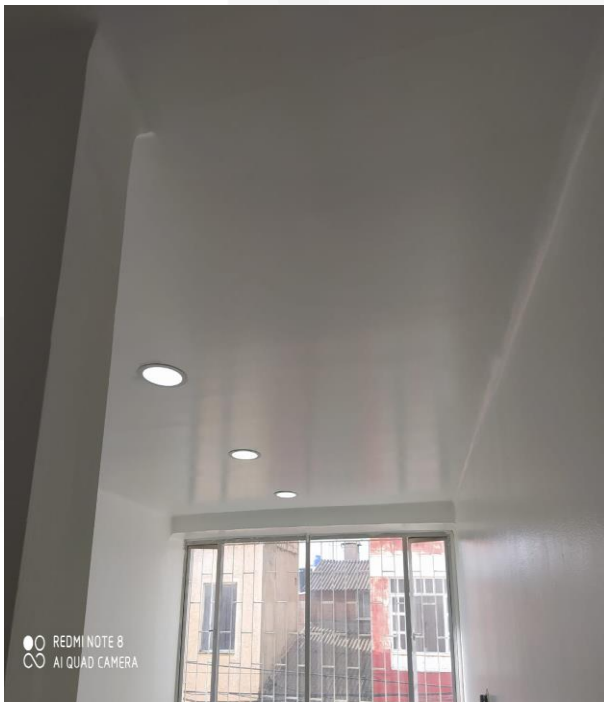

Empresa Social del Estado Hospital Mario Gaitán Yanguas de Soacha.
email: hmgsoacha@yahoo.com - hsoacha@cundinamarca.gov.co
PBX 7309230. Calle 13 No 9-85. Calle 13 No 10-48.
Soacha –Cundinamarca-.



@HMGYSocha



@HMGYSocha



@hmgsoacha



<http://www.hmg.gov.co/>



E.S.E. HOSPITAL
Mario Gaitán Yanguas
de Soacha

GERENCIA
SOACHA – CUNDINAMARCA
NIT. 800.006.850-3

MAYO

Para el mes de Mayo del año 2021, el equipo de Mantenimiento, compuesto por 9 auxiliares de mantenimiento, registro un 91% de cumplimiento en el mantenimiento de la Infraestructura; realizando ejecuciones de solicitudes de trabajo y/o mantenimiento preventivo y correctivo de la Infraestructura de la Institución, centros y puestos de salud. Relacionadas con: mantenimiento al mobiliario (camas, atriles, mesas, cambios de manijas), mantenimientos a las escaleras de consulta externa, daños en cisternas y sanitarios, pintura y resane de habitaciones de hospitalización, y mantenimiento de la red eléctrica de la Institución y continuando con las obras de infraestructura áreas comunes en la institución y/o Centros y puestos de salud.

Donde se intervino infraestructura en las áreas de:

- Reemplazo total de todas las cintas antideslizante de consulta externa.
- Mantenimiento a bodega de archivo en la sede Despensa.
- Acompañamiento a sede Sibate armar carpas y adecuación de espacio para vacunas covid 19
- Mantenimiento a área de entrada del hospital paredes y techo
- Mantenimiento servicio de Odontología-



Mantenimiento lavamanos área Hospitalaria

Mantenimiento Escaleras Edificio Consulta Externa

Empresa Social del Estado Hospital Mario Gaitán Yanguas de Soacha.
email: hmgsoacha@yahoo.com - hsoacha@cundinamarca.gov.co
PBX 7309230. Calle 13 No 9-85. Calle 13 No 10-48.
Soacha –Cundinamarca-.

CUNDINAMARCA
¡REGIÓN
Que Progresa!
EN SALUD





E.S.E. HOSPITAL
Mario Gaitán Yanguas
de Soacha

GERENCIA
SOACHA – CUNDINAMARCA
NIT. 800.006.850-3



Adecuación Archivo Central (Bodega)



Empresa Social del Estado Hospital Mario Gaitán Yanguas de Soacha.
email: hmgsoacha@yahoo.com - hsoacha@cundinamarca.gov.co
PBX 7309230. Calle 13 No 9-85. Calle 13 No 10-48.
Soacha –Cundinamarca-.



@HMGYSocha



@HMGYSocha



@hmgsoacha



<http://www.hmg.gov.co/>



E.S.E. HOSPITAL
Mario Gaitán Yanguas
de Soacha

GERENCIA
SOACHA – CUNDINAMARCA
NIT. 800.006.850-3



JUNIO

Para el mes de Junio del año 2021, el equipo de Mantenimiento, compuesto por 9 auxiliares de mantenimiento, registro un 91% de cumplimiento en el mantenimiento de la Infraestructura; realizando ejecuciones de solicitudes de trabajo y/o mantenimiento preventivo y correctivo de la Infraestructura de la Institución, centros y puestos de salud. Relacionadas con: mantenimiento al mobiliario (camas, atriles, mesas, cambios de manijas), mantenimiento de la red eléctrica de la Institución y continuando con las obras de infraestructura áreas comunes en la institución y/o Centros y puestos de salud.

Se realiza mantenimiento preventivo áreas comunes del 2 piso de medicina interna y quirúrgicos.

- Nueva para la planta eléctrica en consulta externa, se realiza instalación de planta eléctrica la cual fue donada por OPS, en el Edificio de consulta externa quedo en la terraza.
- Intervención preventiva a Stan de facturación del hospital 2 piso.
- Por exceso de consumo de oxigeno el tanque criogénico se congelaba generando paredes de hielo el cual era necesario durante el día realizar lavado cada 2 horas con agua.
- En la entrada al hospital se realiza la modificación de una oficina para servicio al cliente.

Empresa Social del Estado Hospital Mario Gaitán Yanguas de Soacha.
email: hmgysocha@yahoo.com - hsoacha@cundinamarca.gov.co
PBX 7309230. Calle 13 No 9-85. Calle 13 No 10-48.
Soacha –Cundinamarca-.

CUNDINAMARCA
¡REGIÓN
Que Progresa!
EN SALUD





E.S.E. HOSPITAL
Mario Gaitán Yanguas
de Soacha

GERENCIA
SOACHA – CUNDINAMARCA
NIT. 800.006.850-3

Instalación Planta Eléctrica Edificio Consulta Externa



Mantenimiento Área de Cafetería Terraza Edificio Consulta Externa



Mantenimiento Área de Ginecología y Hospitalización

Empresa Social del Estado Hospital Mario Gaitán Yanguas de Soacha.
email: hmgsoacha@yahoo.com - hsoacha@cundinamarca.gov.co
PBX 7309230. Calle 13 No 9-85. Calle 13 No 10-48.
Soacha –Cundinamarca-.

CUNDINAMARCA
¡REGIÓN
Que Progresa!
EN SALUD





E.S.E. HOSPITAL
Mario Gaitán Yanguas
de Soacha

GERENCIA
SOACHA – CUNDINAMARCA
NIT. 800.006.850-3



Mantenimiento facturación 2 piso (Hospital)

Empresa Social del Estado Hospital Mario Gaitán Yanguas de Soacha.
email: hmgysocha@yahoo.com - hsoacha@cundinamarca.gov.co
PBX 7309230. Calle 13 No 9-85. Calle 13 No 10-48.
Soacha –Cundinamarca-.

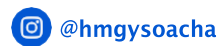



E.S.E. HOSPITAL
Mario Gaitán Yanguas
de Soacha

GERENCIA
SOACHA – CUNDINAMARCA
NIT. 800.006.850-3



Adecuacion de muelles para area de expansion respiratoria



Modificación de una oficina para servicio al cliente

Empresa Social del Estado Hospital Mario Gaitán Yanguas de Soacha.
email: hmgsoacha@yahoo.com - hsoacha@cundinamarca.gov.co
PBX 7309230. Calle 13 No 9-85. Calle 13 No 10-48.
Soacha –Cundinamarca-.

CUNDINAMARCA
¡REGIÓN
Que Progresa!
EN SALUD



 @HMGYSocha

 @HMGYSocha

 @hmgsoacha

 <http://www.hmg.gov.co/>



E.S.E. HOSPITAL
Mario Gaitán Yanguas
de Soacha

GERENCIA
SOACHA – CUNDINAMARCA
NIT. 800.006.850-3



JULIO

Para el mes de Julio del año 2021, el equipo de Mantenimiento, compuesto por 9 auxiliares de mantenimiento, registro un 88% de cumplimiento en el mantenimiento de la Infraestructura; realizando ejecuciones de solicitudes de trabajo y/o mantenimiento preventivo y correctivo de la Infraestructura de la Institución, centros y puestos de salud. Relacionadas con mantenimiento al mobiliario (camas, atriles, mesas, cambios de manijas), mantenimiento de la red eléctrica de la Institución y continuando con las obras de infraestructura áreas comunes en la institución y/o Centros y puestos de salud.

- Se realiza revisión y prueba a las plantas eléctricas de las sedes Despensa, Granada, Cazuca, Sibate, edificio de consulta externa, sede hospitalaria.

Empresa Social del Estado Hospital Mario Gaitán Yanguas de Soacha.
email: hmgsoacha@yahoo.com - hsoacha@cundinamarca.gov.co
PBX 7309230. Calle 13 No 9-85. Calle 13 No 10-48.
Soacha –Cundinamarca-.

CUNDINAMARCA
¡REGIÓN
Que Progresa!
EN SALUD



 @HMGYSocha

 @HMGYSocha

 @hmgsoacha

 <http://www.hmg.gov.co/>



E.S.E. HOSPITAL
Mario Gaitán Yanguas
de Soacha

GERENCIA
SOACHA – CUNDINAMARCA
NIT. 800.006.850-3



Se realiza mantenimiento preventivo sede Despensa, se acondicionan barreras físicas, para cada consultorio, toma de muestras, arreglo de fachada por cambio de canal. Pintura general de la sede parte interna.



- Se realiza revisión y prueba de las bombas de agua de la sede Sibate, verificación de registros de llenado del tanque subterráneo, verificación de ascensor, y demás mejoras locativas de esta sede.

Empresa Social del Estado Hospital Mario Gaitán Yanguas de Soacha.
email: hmgysocha@yahoo.com - hsoacha@cundinamarca.gov.co
PBX 7309230. Calle 13 No 9-85. Calle 13 No 10-48.
Soacha –Cundinamarca-.

CUNDINAMARCA
¡REGIÓN
Que Progresa!
EN SALUD



 @HMGYSocha

 @HMGYSocha

 @hmgysocha

 <http://www.hmg.gov.co/>



E.S.E. HOSPITAL
Mario Gaitán Yanguas
de Soacha

GERENCIA
SOACHA – CUNDINAMARCA
NIT. 800.006.850-3



- Visitas a sede Santillana, Cazuca ciudad la tina con el arquitecto, para verificar las mejoras a realizar de manera preventiva, sin embargo, aunque se montan proyectos a la fecha aún no se han aprobado su intervención.



Empresa Social del Estado Hospital Mario Gaitán Yanguas de Soacha.
email: hmgsoacha@yahoo.com - hsoacha@cundinamarca.gov.co
PBX 7309230. Calle 13 No 9-85. Calle 13 No 10-48.
Soacha –Cundinamarca-.

CUNDINAMARCA
¡REGIÓN
Que Progresa!
EN SALUD



 @HMGYSocha

 @HMGYSocha

 @hmgysocha

 <http://www.hmg.gov.co/>



E.S.E. HOSPITAL
Mario Gaitán Yanguas
de Soacha

GERENCIA
SOACHA – CUNDINAMARCA
NIT. 800.006.850-3



AGOSTO

Durante el mes de Agosto, se obtuvo un 89% de cumplimiento, el equipo de Mantenimiento, realizando trabajo de mantenimientos tanto preventivos como correctivos para las diferentes instalaciones de la E.S.E Hospital Mario Gaitán Yanguas de Soacha. Dichas solicitudes estaban relacionadas a continuación, dando cumplimiento al Plan de Mantenimiento para el año 2021 en nuestras diferentes sedes y/o áreas de la institución.

- Se realizó intervención a la sede Ciudad latina, adecuando barreras físicas en consultorios, de medicina general, enfermería vacunación.



Empresa Social del Estado Hospital Mario Gaitán Yanguas de Soacha.
email: hmgsoacha@yahoo.com - hsoacha@cundinamarca.gov.co
PBX 7309230. Calle 13 No 9-85. Calle 13 No 10-48.
Soacha –Cundinamarca-.

CUNDINAMARCA
¡REGIÓN
Que Progresa!
EN SALUD



@HMGYSocha

@HMGYSocha

@hmgsoacha

<http://www.hmgy.gov.co/>



E.S.E. HOSPITAL
Mario Gaitán Yanguas
de Soacha

GERENCIA
SOACHA – CUNDINAMARCA
NIT. 800.006.850-3

- En Servicio de Pediatría área Neonatos, se elaboran 2 ventanas para reemplazar, se intervienen esta área completamente reemplazando techo, resanes y pintura total, tope camillas, lámparas led.



- Se realiza reja para el registro del agua el cual está en la parte de atrás de la calle del hospital para reforzar su seguridad.



Empresa Social del Estado Hospital Mario Gaitán Yanguas de Soacha.
email: hmgsoacha@yahoo.com - hsoacha@cundinamarca.gov.co
PBX 7309230. Calle 13 No 9-85. Calle 13 No 10-48.
Soacha –Cundinamarca-.

CUNDINAMARCA
¡REGIÓN
Que Progresa!
EN SALUD



@HMGYSocha

@HMGYSocha

@hmgsoacha

<http://www.hmg.gov.co/>



E.S.E. HOSPITAL
Mario Gaitán Yanguas
de Soacha

GERENCIA
SOACHA – CUNDINAMARCA
NIT. 800.006.850-3

- Se realiza la intervención total al consultorio de triage del hospital primer piso.



- Se realizó demarcación total a todos los Extintores de la sede Especialistas y hospital con pintura en color amarillo de acuerdo a la norma.



Empresa Social del Estado Hospital Mario Gaitán Yanguas de Soacha.
email: hmgsoacha@yahoo.com - hsoacha@cundinamarca.gov.co
PBX 7309230. Calle 13 No 9-85. Calle 13 No 10-48.
Soacha –Cundinamarca-.

CUNDINAMARCA
¡REGIÓN
Que Progresa!
EN SALUD



 @HMGYSocha

 @HMGYSocha

 @hmgsoacha

 <http://www.hmg.gov.co/>



E.S.E. HOSPITAL
Mario Gaitán Yanguas
de Soacha

GERENCIA
SOACHA – CUNDINAMARCA
NIT. 800.006.850-3

- Se realiza instalación de poli sombra en el colegio donde prestamos el servicio de vacunación Covid19.



- Se realiza el reemplazo en la totalidad de todos los paños de color verde a azul de cada cartelera institucional.



- Se realiza un filtro en el servicio de Uci Intermedia hoy servicio de Hospitalización, para cumplir normatividad resolución 3100, también se mandaron a instalar 2 puerta corredizas en aluminio.

Empresa Social del Estado Hospital Mario Gaitán Yanguas de Soacha.
email: hmgsoacha@yahoo.com - hsoacha@cundinamarca.gov.co
PBX 7309230. Calle 13 No 9-85. Calle 13 No 10-48.
Soacha –Cundinamarca-.

CUNDINAMARCA
¡REGIÓN
Que Progresa!
EN SALUD



@HMGYSOacha

@HMGYSOacha

@hmgsoacha

<http://www.hmg.gov.co/>



E.S.E. HOSPITAL
Mario Gaitán Yanguas
de Soacha

GERENCIA
SOACHA – CUNDINAMARCA
NIT. 800.006.850-3

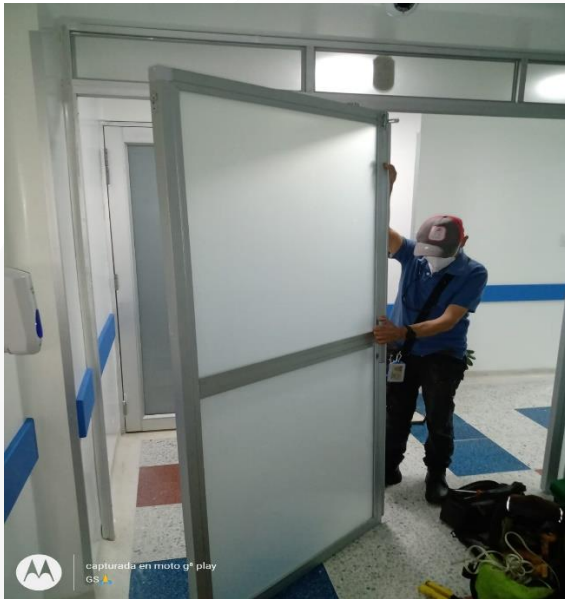

- Se realizó intervención total a la oficina de la Dra. Diana Chacón Referente de urgencias.

SEPTIEMBRE

Para el mes de Septiembre del año 2021, el equipo de Mantenimiento, compuesto por 8 auxiliares de mantenimiento, registro un 90% de cumplimiento en el mantenimiento de la Infraestructura; realizando ejecuciones de solicitudes de trabajo y/o mantenimiento preventivo y correctivo de la Infraestructura de la Institución, centros y puestos de salud de Despensa y Ciudad. Relacionadas con: mantenimiento al mobiliario (camas, atriles, mesas, cambios de manijas), mantenimientos a las redes hidráulicas, daños en cisternas y sanitarios, pintura y resane de consultorios, reubicación de carpas para vacunación y mantenimiento de la red eléctrica de la Institución y continuando con las obras de infraestructura áreas comunes en la institución y/o Centros y puestos de salud.

- Se realiza intervención en sede Despensa, acondicionamiento de la canal del frente fue necesario modificarla, se adecuan barreras físicas en consultorios, pintura general, reemplazo de lámparas led, mejora de baños y luminarias, limpieza de cubierta.
- Se realiza mantenimiento a la cubierta de la sede ciudad latina.
- Se realiza mantenimiento a las plantas eléctricas.

Empresa Social del Estado Hospital Mario Gaitán Yanguas de Soacha.
email: hmgysocha@yahoo.com - hsoacha@cundinamarca.gov.co
PBX 7309230. Calle 13 No 9-85. Calle 13 No 10-48.
Soacha –Cundinamarca-.

CUNDINAMARCA
¡REGIÓN
Que Progresa!
EN SALUD



@HMGYSocha



@HMGYSocha



@hmgysocha



<http://www.hmg.gov.co/>



E.S.E. HOSPITAL
Mario Gaitán Yanguas
de Soacha

GERENCIA
SOACHA – CUNDINAMARCA
NIT. 800.006.850-3

- Se realiza mantenimiento a la puerta del área de expansión de vacunación.
- Se realiza adecuación de puestos de trabajo para el área de quirúrgicos.



Empresa Social del Estado Hospital Mario Gaitán Yanguas de Soacha.
email: hmgsoacha@yahoo.com - hsoacha@cundinamarca.gov.co
PBX 7309230. Calle 13 No 9-85. Calle 13 No 10-48.
Soacha –Cundinamarca-.

CUNDINAMARCA
¡REGIÓN
Que Progresa!
EN SALUD



@HMGYSocha

@HMGYSocha

@hmgsoacha

<http://www.hmg.gov.co/>



E.S.E. HOSPITAL
Mario Gaitán Yanguas
de Soacha

GERENCIA
SOACHA – CUNDINAMARCA
NIT. 800.006.850-3



Empresa Social del Estado Hospital Mario Gaitán Yanguas de Soacha.
email: hmgsoacha@yahoo.com - hsoacha@cundinamarca.gov.co
PBX 7309230. Calle 13 No 9-85. Calle 13 No 10-48.
Soacha –Cundinamarca-.



@HMGYSocha

@HMGYSocha

@hmgsoacha

<http://www.hmg.gov.co/>



E.S.E. HOSPITAL
Mario Gaitán Yanguas
de Soacha

GERENCIA
SOACHA – CUNDINAMARCA
NIT. 800.006.850-3



OCTUBRE

Para el mes de Octubre del año 2021, el equipo de Mantenimiento, compuesto por 8 auxiliares de mantenimiento, en el que se registró un 89% de cumplimiento en el mantenimiento de la Infraestructura; realizando ejecuciones de trabajo por causa de los daños provocados por las lluvias presentadas en el municipio el día 03 de Octubre de 2021, se realizaron arreglos de techos, en pintura en general y resane de habitaciones de hospitalización, habitaciones del tercer piso en las áreas de descanso del personal, mantenimiento de la red eléctrica de la Institución y continuando con las obras de infraestructura áreas comunes en la institución y en el Centros de salud de Dispensa también por afectaciones por las lluvias presentadas a fin de mes en este Centro de salud.

La lluvia del día 03 de Octubre de 2021 estuvo acompañada de granizo que duro por un periodo de 20 minutos, provocando daños de infraestructura en algunos servicios del hospital.

- En el 2. Piso Área de sala de Partos, afectación en área de pasillo en el techo material de drywall, daño en lámparas led, se requirió reemplazo total de techo y luminarias.

Empresa Social del Estado Hospital Mario Gaitán Yanguas de Soacha.
email: hmgsoacha@yahoo.com - hsoacha@cundinamarca.gov.co
PBX 7309230. Calle 13 No 9-85. Calle 13 No 10-48.
Soacha –Cundinamarca-.

CUNDINAMARCA
¡REGIÓN
Que Progresa!
EN SALUD



 @HMGYSocha

 @HMGYSocha

 @hmgsoacha

 <http://www.hmg.gov.co/>



E.S.E. HOSPITAL
Mario Gaitán Yanguas
de Soacha

GERENCIA
SOACHA – CUNDINAMARCA
NIT. 800.006.850-3



- 2. Piso Servicio de recuperación de Cirugías, con afectación en el techo, se filtró el agua causando daño en los techos, por seguridad se requirió su reemplazo total, afecto también luminarias de las salas de recuperación.



Empresa Social del Estado Hospital Mario Gaitán Yanguas de Soacha.
email: hmgysocha@yahoo.com - hsoacha@cundinamarca.gov.co
PBX 7309230. Calle 13 No 9-85. Calle 13 No 10-48.
Soacha –Cundinamarca-.

CUNDINAMARCA
¡REGIÓN
Que Progresa!
EN SALUD



 @HMGYSocha

 @HMGYSocha

 @hmgysocha

 <http://www.hmg.gov.co/>



E.S.E. HOSPITAL
Mario Gaitán Yanguas
de Soacha

GERENCIA
SOACHA – CUNDINAMARCA
NIT. 800.006.850-3

- 2 Piso en el servicio de ginecología 3 habitaciones con camas (210-211-212), (213-214), (215-216-217), hubo afectación en el techo las cuales requieren por seguridad realizar el reemplazo total de este techo, teniendo en cuenta que por la filtración de agua debilito la contextura del material y el techo se cayó en su totalidad, afectación también en lámparas tipo led.



Empresa Social del Estado Hospital Mario Gaitán Yanguas de Soacha.
email: hmgysocha@yahoo.com - hsoacha@cundinamarca.gov.co
PBX 7309230. Calle 13 No 9-85. Calle 13 No 10-48.
Soacha –Cundinamarca-.

CUNDINAMARCA
¡REGIÓN
Que Progresa!
EN SALUD



 @HMGYSocha

 @HMGYSocha

 @hmgysocha

 <http://www.hmg.gov.co/>



E.S.E. HOSPITAL
Mario Gaitán Yanguas
de Soacha

GERENCIA
SOACHA – CUNDINAMARCA
NIT. 800.006.850-3

- En el 2 piso servicio de medicina interna (1) Habitación con 3 camas (251-252-253), afectación por caída de techo en drywall, afectación en ventana por ruptura de vidrio en basculante, requiere remplazo de vidrio, reemplazo total de techo e intervención en paredes.



- En el 2 piso Servicio de pediatría: presento daño en techo en material de drywall por filtración de agua, paredes y marco de ventana, debilitando la contextura de los materiales de acuerdo a especificaciones de fábrica, lo cual por seguridad requiere reemplazo total de techo, mejoras locativas en paredes, reparación de ventana, así mismo daño en lámparas

Empresa Social del Estado Hospital Mario Gaitán Yanguas de Soacha.
email: hmgsoacha@yahoo.com - hsoacha@cundinamarca.gov.co
PBX 7309230. Calle 13 No 9-85. Calle 13 No 10-48.
Soacha –Cundinamarca-.

CUNDINAMARCA
¡REGIÓN
Que Progresa!
EN SALUD



@HMGYSocha

@HMGYSocha

@hmgsoacha

<http://www.hmg.gov.co/>



E.S.E. HOSPITAL
Mario Gaitán Yanguas
de Soacha

GERENCIA
SOACHA – CUNDINAMARCA
NIT. 800.006.850-3

tipo led.



- En el 3 piso, área de descanso de médicos, descanso de Especialistas y de descanso de Enfermería, hubo afectación por caída de techos en drywall, a consecuencia de ingreso de agua lluvia y granizo, en donde se reemplazaron los techos, y se pintaron las paredes en su totalidad



Empresa Social del Estado Hospital Mario Gaitán Yanguas de Soacha.
email: hmgysocha@yahoo.com - hsoacha@cundinamarca.gov.co
PBX 7309230. Calle 13 No 9-85. Calle 13 No 10-48.
Soacha –Cundinamarca-.

CUNDINAMARCA
¡REGIÓN
Que Progresa!
EN SALUD



@HMGYSocha

@HMGYSocha

@hmgysocha

<http://www.hmgy.gov.co/>



E.S.E. HOSPITAL
Mario Gaitán Yanguas
de Soacha

GERENCIA
SOACHA – CUNDINAMARCA
NIT. 800.006.850-3



NOVIEMBRE

Durante el mes de Noviembre del año 2021, el equipo de Mantenimiento, compuesto por 9 auxiliares de mantenimiento donde se realizaron trabajos de mantenimiento preventivo y/o correctivo, obteniendo un 92% de cumplimiento en el mantenimiento de la Infraestructura de la Institución, se realizó la adecuación de las áreas de lavado de patos y área de monitoreo, generando puertas tipo vaivén para el área de lavado de patos, la implementación de una barrera física dentro del área de monitoreo, la señalización de piso en color rojo para parametrizar el aislamiento prolongado que se debe tener.

Dentro este proceso también se realizó el cambio de luminarias por una luminaria tipo led para dar mejoramiento y fortaleciendo la red de hospitales verdes incorporando el mejoramiento ambiental dentro del proceso de mantenimiento de la infraestructura.

La adecuación de los pasillos o hall de accesos, incorporando la imagen de la institución, estableciendo como eje principal las mejoras en todas las superficies posibles tanto en techo como pared para generar jerarquía en toda la institución con sus ambientes.

A su vez se realizó la recuperación de las áreas de consultas de urgencias, mejorando el ambiente interno de los 3 consultorios e implementando un consultorio con baño, fortaleciendo y en pro de alcanzar todos los requerimientos de la resolución 3100 del 2019, cuyo objetivo principal es prestar un servicio profesional y de calidad

Empresa Social del Estado Hospital Mario Gaitán Yanguas de Soacha.
email: hmgsoacha@yahoo.com - hsoacha@cundinamarca.gov.co
PBX 7309230. Calle 13 No 9-85. Calle 13 No 10-48.
Soacha –Cundinamarca-.

CUNDINAMARCA
¡REGIÓN
Que Progresa!
EN SALUD



 @HMGYSocha

 @HMGYSocha

 @hmgysocha

 <http://www.hmg.gov.co/>



E.S.E. HOSPITAL
Mario Gaitán Yanguas
de Soacha

GERENCIA
SOACHA – CUNDINAMARCA
NIT. 800.006.850-3

AREA PROCEDIMIENTOS:

ANTES

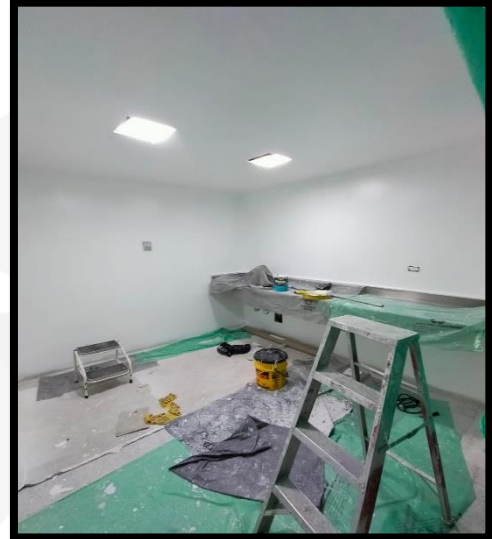
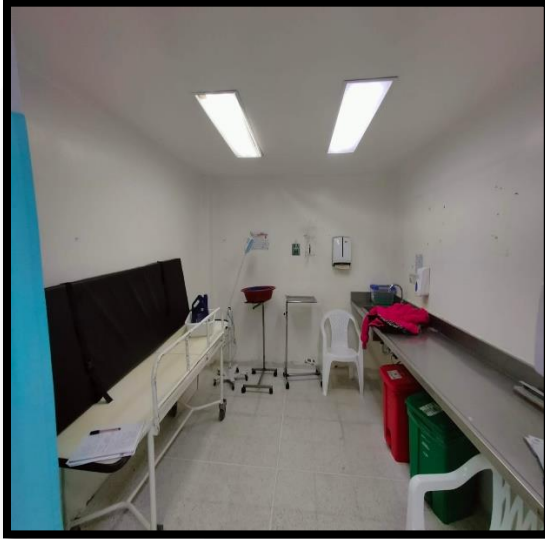

DESPUES

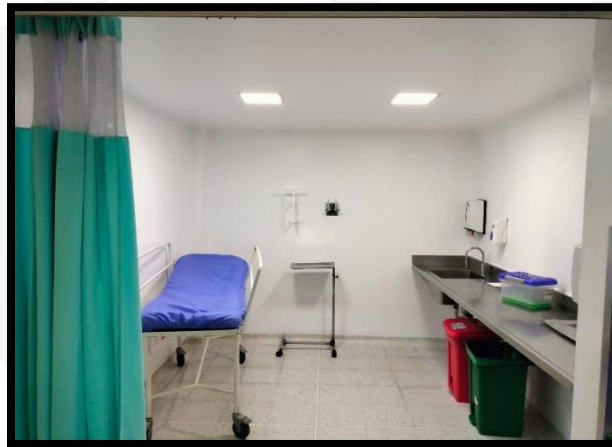

SALA REANIMACIÓN

ANTES



@HMGYSOacha



@HMGYSOacha



@hmgysocha



<http://www.hmg.gov.co/>





E.S.E. HOSPITAL
Mario Gaitán Yanguas
de Soacha

GERENCIA
SOACHA – CUNDINAMARCA
NIT. 800.006.850-3

DESPUES



TRIAGE, CONSULTORIO ENFERMERIA, PASILLO OBSERVACION

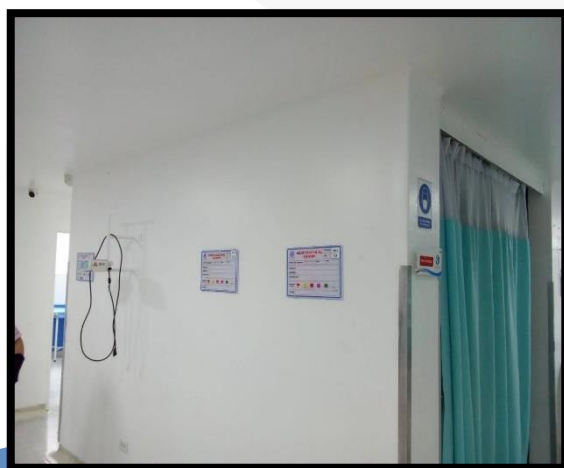

Empresa Social del Estado Hospital Mario Gaitán Yanguas de Soacha.
email: hmgysocha@yahoo.com - hsoacha@cundinamarca.gov.co
PBX 7309230. Calle 13 No 9-85. Calle 13 No 10-48.
Soacha –Cundinamarca-.

CUNDINAMARCA
¡REGIÓN
Que Progresa!
EN SALUD



 @HMGYSocha

 @HMGYSocha

 @hmgysocha

 <http://www.hmg.gov.co/>



E.S.E. HOSPITAL
Mario Gaitán Yanguas
de Soacha

GERENCIA
SOACHA – CUNDINAMARCA
NIT. 800.006.850-3

CONSULTORIO # 1

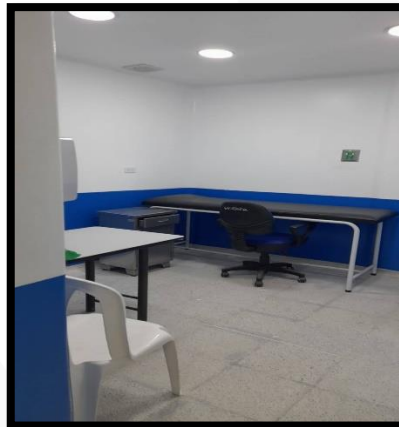
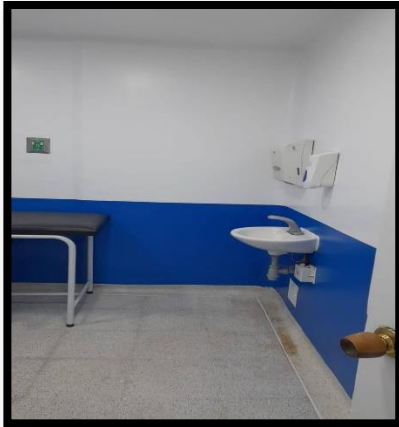

CONSULTORIO # 2



CONSULTORIO # 3

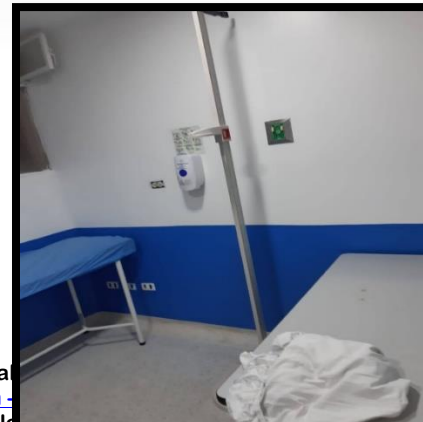

Estado Hospitalario
na@yahoo.com
Calle 13 No
Soacha – Cundinamarca.

CUNDINAMARCA
¡REGIÓN
que Progresa!
EN SALUD





E.S.E. HOSPITAL
Mario Gaitán Yanguas
de Soacha

GERENCIA
SOACHA – CUNDINAMARCA
NIT. 800.006.850-3

CONSULTORIO # 4

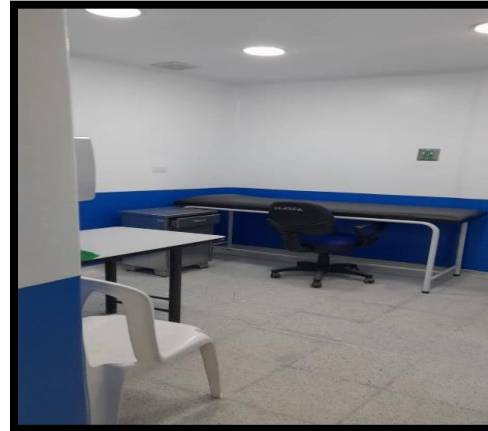
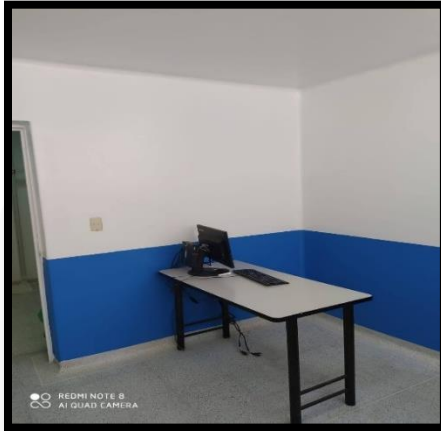

DICIEMBRE

Durante el mes de Noviembre del año 2021, el equipo de Mantenimiento, compuesto por 9 auxiliares de mantenimiento donde se realizaron trabajos de mantenimiento preventivo y/o correctivo, obteniendo un 92% de cumplimiento en el mantenimiento de la Infraestructura de la Institución, se amplió las mejoras hasta las áreas de, hall de estar, observación, observación mujeres, observación hombres y pasillos, esto genero la mayor intervención de toda el área de urgencias con un total aproximado de mejoras locativas de un 89% del área de urgencias.

SALA OBSERVACION MUJERES

ANTES

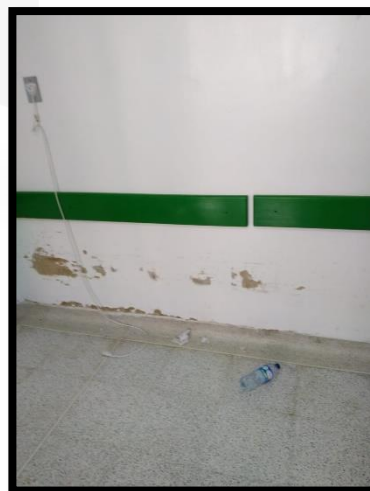

Empresa Social del Estado Hospital Mario Gaitán Yanguas de Soacha.
email: hmgsoacha@yahoo.com - hsoacha@cundinamarca.gov.co
PBX 7309230. Calle 13 No 9-85. Calle 13 No 10-48.
Soacha –Cundinamarca-.

CUNDINAMARCA
¡REGIÓN
Que Progresa!
EN SALUD





E.S.E. HOSPITAL
Mario Gaitán Yanguas
de Soacha

GERENCIA
SOACHA – CUNDINAMARCA
NIT. 800.006.850-3

DESPUES

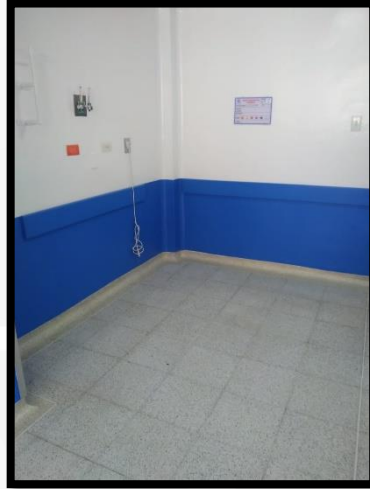

SALA OBSERVACION HOMBRES

ANTES

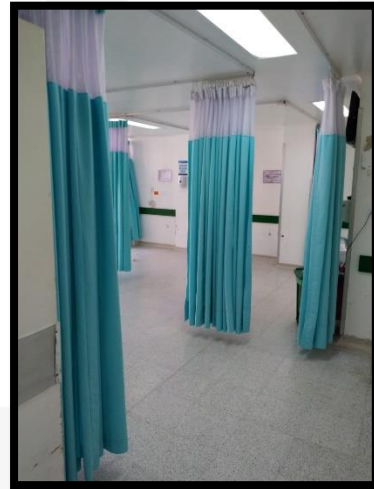
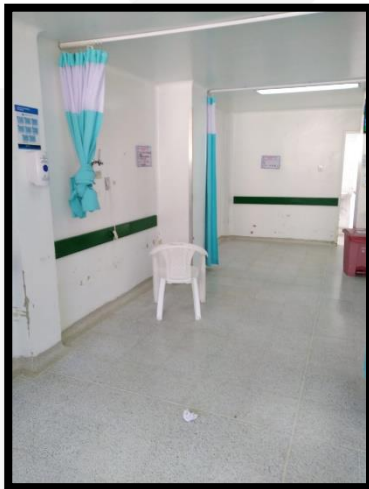
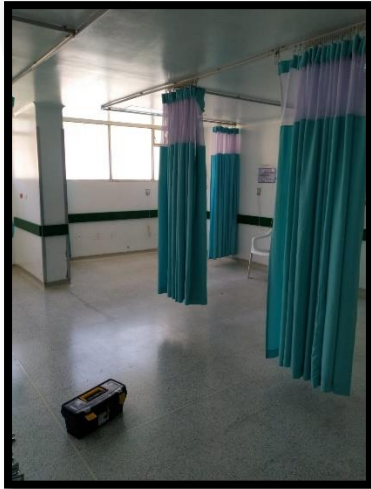

DESPUES

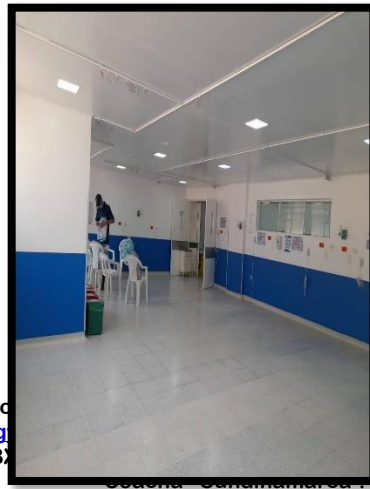
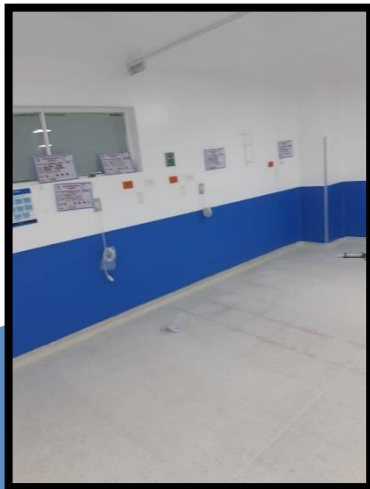

Soc
hmg
PB

Y
nc
3

ARCA
CIÓN
sa!



@HMGYSocha



@HMGYSocha



@hmgysocha



<http://www.hmg.gov.co/>



E.S.E. HOSPITAL
Mario Gaitán Yanguas
de Soacha

GERENCIA
SOACHA – CUNDINAMARCA
NIT. 800.006.850-3

AREA MONITOREO

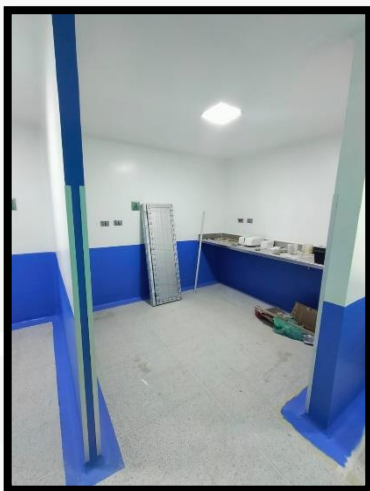
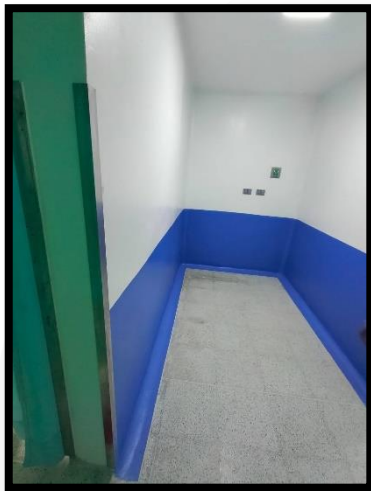

AREA LAVADO DE PATOS



ACCESO URGENCIAS



Hosp
oo.co
alle 13
cha - C

CUNDINAMARCA
¡REGIÓN
Que Progresa!
EN SALUD



@HMGYSocha



@HMGYSocha



@hmgysocha



<http://www.hmg.gov.co/>



E.S.E. HOSPITAL
Mario Gaitán Yanguas
de Soacha

GERENCIA
SOACHA – CUNDINAMARCA
NIT. 800.006.850-3

SALA ERA

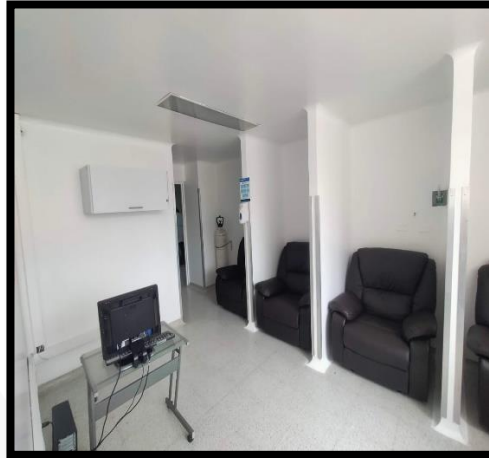
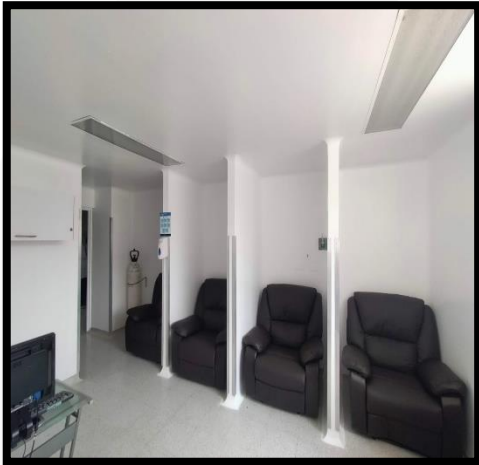

AREA DE CAFETERIA PRIMER PISO

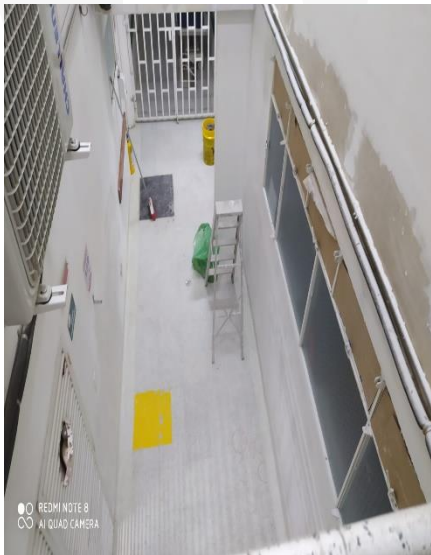

Empresa Social del Estado Hospital Mario Gaitán Yanguas de Soacha.
email: hmgsoacha@yahoo.com - hsoacha@cundinamarca.gov.co
PBX 7309230. Calle 13 No 9-85. Calle 13 No 10-48.
Soacha –Cundinamarca-.





E.S.E. HOSPITAL
Mario Gaitán Yanguas
de Soacha

GERENCIA
SOACHA – CUNDINAMARCA
NIT. 800.006.850-3



- % cumplimiento mantenimiento y renovación tecnología biomédica

I TRIMESTRE:

Para la vigencia del 2021 del primer trimestre el porcentaje de cumplimiento del mantenimiento, se ejecutó mediante contratos de prestación de servicios ejecutado por un grupo de ingeniería biomédica el cual son de contratación directa con la institución, dando cumplimiento según lo establecido en el cronograma de mantenimiento preventivo, por el # de equipos biomédicos con mantenimiento realizado sobre el número de equipos biomédicos con mantenimiento programado por el 100%, a continuación relacionamos e indicador de mantenimiento preventivo para el primer trimestre.

ENERO

Durante el mes de enero el % de cumplimiento del mantenimiento fue de un 100% donde el # de equipos biomédicos con mantenimiento realizado fue 176 y el número de equipos biomédicos con mantenimiento programado fueron 176, los cuales fueron ejecutados de acuerdo al cronograma de mantenimiento.

En cuanto a los mantenimientos correctivos generados en el mes de enero fueron 24 equipos intervenidos de los servicios de cirugía, respiratorios, urgencias, quirúrgicos, urgencias, ginecología, pediatría, esterilización, ambulancias, odontología de consulta externa, centro de salud de granada y puesto de salud de ciudad latina.

Empresa Social del Estado Hospital Mario Gaitán Yanguas de Soacha.
email: hmgsoacha@yahoo.com - hsoacha@cundinamarca.gov.co
PBX 7309230. Calle 13 No 9-85. Calle 13 No 10-48.
Soacha –Cundinamarca-.

CUNDINAMARCA
¡REGIÓN
Que Progresa!
EN SALUD



@HMGYSocha



@HMGYSocha



@hmgsoacha



<http://www.hmg.gov.co/>



E.S.E. HOSPITAL
Mario Gaitán Yanguas
de Soacha

GERENCIA
SOACHA – CUNDINAMARCA
NIT. 800.006.850-3

FEBRERO

Durante el mes de febrero el % de cumplimiento del mantenimiento fue de un 100% donde el # de equipos biomédicos con mantenimiento realizado fue 225 y el número de equipos biomédicos con mantenimiento programado fueron 225, los cuales fueron ejecutados de acuerdo al cronograma de mantenimiento.

En cuanto a los mantenimientos correctivos generados en el mes de febrero fueron 12 equipos intervenidos de los servicios de urgencias, cirugía, ginecobstetricia, respiratorios y pediatría.

MARZO

Durante el mes de marzo el % de cumplimiento del mantenimiento fue de un 100% donde el # de equipos biomédicos con mantenimiento realizado fue 185 y el número de equipos biomédicos con mantenimiento programado fueron 185, los cuales fueron ejecutados de acuerdo al cronograma de mantenimiento.

En cuanto a los mantenimientos correctivos generados en el mes de marzo fueron 22 equipos intervenidos de los servicios de cirugía, nutrición, pediatría, sala de partos, urgencias, esterilización, odontología consulta externa, puesto de salud Luis Carlos galán, sede de especialistas y puesto de salud pablo Neruda.

RENOVACIÓN TECNOLÓGICA DEL I TRIMESTRE:

Durante el I trimestre de 2021 se realizó la renovación del siguiente mobiliario hospitalario:

- 11 Camas Eléctricas
- 4 Camillas

Empresa Social del Estado Hospital Mario Gaitán Yanguas de Soacha.
email: hmgysocha@yahoo.com - hsoacha@cundinamarca.gov.co
PBX 7309230. Calle 13 No 9-85. Calle 13 No 10-48.
Soacha –Cundinamarca-.



@HMGYSocha



@HMGYSocha



@hmgysocha



<http://www.hmg.gov.co/>



E.S.E. HOSPITAL
Mario Gaitán Yanguas
de Soacha

GERENCIA
SOACHA – CUNDINAMARCA
NIT. 800.006.850-3



Imagen No. 2: Registro fotográfico de renovación tecnológica del I trimestre 2021.

II TRIMESTRE:

ABRIL

Durante el mes de abril el % de cumplimiento del mantenimiento fue de un 100% donde el # de equipos biomédicos con mantenimiento realizado fue 134 y el número de equipos biomédicos con mantenimiento programado fueron 134, los cuales fueron ejecutados de acuerdo al cronograma de mantenimiento.

En cuanto a los mantenimientos correctivos generados en el mes de abril fueron 24 equipos intervenidos de los servicios, de los cuales 3 de sala de partos, 1 de respiratorios, 3 de pediatría, 2 de odontología consulta externa, 8 de cirugía, 5 de urgencias, 1 de esterilización y 1 del puesto de salud pablo Neruda.

MAYO

Durante el mes de mayo el % de cumplimiento del mantenimiento fue de un 87% donde el # de equipos biomédicos con mantenimiento realizado fue 228 y el número de equipos biomédicos

Empresa Social del Estado Hospital Mario Gaitán Yanguas de Soacha.
email: hmgsoacha@yahoo.com - hsoacha@cundinamarca.gov.co
PBX 7309230. Calle 13 No 9-85. Calle 13 No 10-48.
Soacha –Cundinamarca-.

CUNDINAMARCA
¡REGIÓN
Que Progresa!
EN SALUD





E.S.E. HOSPITAL
Mario Gaitán Yanguas
de Soacha

GERENCIA
SOACHA – CUNDINAMARCA
NIT. 800.006.850-3

con mantenimiento programado fueron 261, los cuales fueron ejecutados de acuerdo al cronograma de mantenimiento.

En cuanto a los mantenimientos correctivos generados en el mes de mayo fueron 33 equipos intervenidos en los servicios, de los cuales 8 fueron del servicio de sala de partos, 3 de cirugía, 6 de urgencias, 2 de odontología de consulta externa, 1 ginecología, 3 de respiratorio, 1 de quirúrgicos, 5 de pediatría, 2 de esterilización, 2 de consulta externa.

JUNIO

Durante el mes de junio el % de cumplimiento del mantenimiento fue de un 88% donde el # de equipos biomédicos con mantenimiento realizado fue 188 y el número de equipos biomédicos con mantenimiento programado fueron 214, los cuales fueron ejecutados de acuerdo al cronograma de mantenimiento.

En cuanto a los mantenimientos correctivos generados en el mes de junio fueron 17 equipos intervenidos de los cuales fueron, 6 de urgencias, 4 salas de cirugía, 3 respiratorio, 1 de TAB-TAM, 2 expansión respiratorio, 1 pediatría.

RENOVACIÓN TECNOLÓGICA DEL II TRIMESTRE:

Durante el II trimestre de 2021 se realizó la siguiente renovación tecnológica:

- 14 Reguladores tipo rosca
- 7 Reguladores tipo yugo



Imagen No. 3: Registro fotográfico de renovación tecnológica del II trimestre de 2021.

Empresa Social del Estado Hospital Mario Gaitán Yanguas de Soacha.
email: hmgsoacha@yahoo.com - hsoacha@cundinamarca.gov.co
PBX 7309230. Calle 13 No 9-85. Calle 13 No 10-48.
Soacha –Cundinamarca-.

CUNDINAMARCA
¡REGIÓN
Que Progresa!
EN SALUD





E.S.E. HOSPITAL
Mario Gaitán Yanguas
de Soacha

GERENCIA
SOACHA – CUNDINAMARCA
NIT. 800.006.850-3

III TRIMESTRE:

Para la vigencia del 2021 del III trimestre el porcentaje de cumplimiento del mantenimiento, se ejecutó mediante contratos de prestación de servicios ejecutado por un grupo de ingeniería biomédica el cual son de contratación directa con la institución, dando cumplimiento según lo establecido en el cronograma de mantenimiento preventivo, por el # de equipos biomédicos con mantenimiento realizado sobre el número de equipos biomédicos con mantenimiento programado por el 100%, a continuación relacionamos e indicador de mantenimiento preventivo para el trimestre.

JULIO

Durante el mes de julio el % de cumplimiento del mantenimiento fue de un 88% donde el # de equipos biomédicos con mantenimiento realizado fue 58 y el número de equipos biomédicos con mantenimiento programado fueron 66, los cuales fueron ejecutados de acuerdo al cronograma de mantenimiento preventivo donde les correspondía mantenimiento a algunos equipos biomédicos de los servicios de respiratorio, medicina interna, odontología de consulta externa, puesto de salud de cazuca, ciudad latina, despensa y el puesto de salud de charquito no se ejecutaron los mantenimientos preventivos.

En cuanto a los mantenimientos correctivos generados en el mes de julio fueron 17 equipos intervenidos de los servicios de urgencias, salas de cirugía, área respiratoria, TAB – TAM, expansión respiratorio y pediatría.

AGOSTO

Durante el mes de agosto el % de cumplimiento del mantenimiento fue de un 100% donde el # de equipos biomédicos con mantenimiento realizado fue 199 y el número de equipos biomédicos con mantenimiento programado fueron 199, los cuales fueron ejecutados de acuerdo al cronograma de mantenimiento preventivo, el cual correspondía a los servicios de cirugía, esterilización, quirúrgicos, sala de partos, centro de salud de Granada, puestos de salud de Isla, Pablo Neruda y Santillana.

En cuanto a los mantenimientos correctivos generados en el mes de mayo fueron 11 equipos intervenidos de los servicios de odontología de consulta externa, salas de partos, ginecología, área respiratoria, urgencias, esterilización, medicina interna y pediatría.

SEPTIEMBRE

Durante el mes de septiembre el % de cumplimiento del mantenimiento fue de un 62% donde el # de equipos biomédicos con mantenimiento realizado fue 151 y el número de equipos biomédicos con mantenimiento programado fueron 214, los cuales fueron ejecutados de acuerdo al cronograma de mantenimiento preventivo en los servicios de odontología de consulta externa,

Empresa Social del Estado Hospital Mario Gaitán Yanguas de Soacha.
email: hmgsoacha@yahoo.com - hsoacha@cundinamarca.gov.co
PBX 7309230. Calle 13 No 9-85. Calle 13 No 10-48.
Soacha –Cundinamarca-.



@HMGYSocha



@HMGYSocha



@hmgsoacha



<http://www.hmg.gov.co/>



E.S.E. HOSPITAL
Mario Gaitán Yanguas
de Soacha

GERENCIA
SOACHA – CUNDINAMARCA
NIT. 800.006.850-3

cirugía, sala de partos, urgencias, quedando pendiente por ejecutar el servicio de consulta externa y la sede especialistas.

En cuanto a los mantenimientos correctivos generados en el mes de junio fueron 25 equipos intervenidos de los servicios de cirugía, pediatría, urgencias, respiratorio, sala de partos, esterilización, puestos de salud de isla, pablo neruda y santillana.

RENOVACIÓN TECNOLÓGICA DEL III TRIMESTRE:

Durante el III trimestre de 2021 se recibió la siguiente tecnología biomédica, por parte de donaciones de la fundación de servicio los jesuitas, convenio docencia con la universidad UDCA y por parte de la gobernación de Cundinamarca, para la atención de la calamidad sanitaria por COVID – 19 para la E.S.E. La cual nos realizaron la entrega de:

- 3 Monitores fetales
- 1 Electrobisturí
- 1 Succionador
- 1 Desfibrilador
- 1 Incubadora de transporte
- 1 Congelador para las pilas
- 1 Equipo de órganos
- 4 Tensiómetros pediátricos
- 10 Tallímetros
- 10 Infantómetros
- 1 Bascula pesa bebe



Empresa Social del Estado Hospital Mario Gaitán Yanguas de Soacha.
email: hmgsoacha@yahoo.com - hsoacha@cundinamarca.gov.co
PBX 7309230. Calle 13 No 9-85. Calle 13 No 10-48.
Soacha –Cundinamarca-.

CUNDINAMARCA
¡REGIÓN
Que Progresa!
EN SALUD



@HMGYSOacha

@HMGYSOacha

@hmgsoacha

<http://www.hmg.gov.co/>



E.S.E. HOSPITAL
Mario Gaitán Yanguas
de Soacha

GERENCIA
SOACHA – CUNDINAMARCA
NIT. 800.006.850-3



Empresa Social del Estado Hospital Mario Gaitán Yanguas de Soacha.
email: hmgysocha@yahoo.com - hsoacha@cundinamarca.gov.co
PBX 7309230. Calle 13 No 9-85. Calle 13 No 10-48.
Soacha –Cundinamarca-.



@HMGYSocha



@HMGYSocha



@hmgysocha



<http://www.hmg.gov.co/>



E.S.E. HOSPITAL
Mario Gaitán Yanguas
de Soacha

GERENCIA
SOACHA – CUNDINAMARCA
NIT. 800.006.850-3



Imagen No. 4: Registro fotográfico de renovación tecnológica del III trimestre de 2021.

IV TRIMESTRE:

Para la vigencia del 2021 del IV trimestre el porcentaje de cumplimiento del mantenimiento, se ejecutó mediante un contrato de prestación de servicios por un oferente tercerizado el cual cuenta con un grupo de ingenieros biomédicos, con el fin de dar cumplimiento según lo establecido en el cronograma de mantenimiento preventivo, medico mediante el indicador de # de equipos biomédicos con mantenimiento realizado sobre el # de equipos biomédicos con mantenimiento programado por el 100%, a continuación relacionamos el indicador de mantenimiento preventivo mes a mes del trimestre.

OCTUBRE

Durante el mes de octubre el % de cumplimiento del mantenimiento fue de un 100% donde el # de equipos biomédicos con mantenimiento realizado fue 207 y el número de equipos biomédicos con mantenimiento programado fueron 207, los cuales fueron ejecutados de acuerdo al cronograma de mantenimiento preventivo donde les correspondía mantenimiento a algunos equipos biomédicos de los servicios de transporte asistencial básico y medicalizado, puesto de salud de Cazuca, puesto de salud de Charquito, Centro de salud de Ciudad Latina, puesto de salud de Despensa, odontología consulta externa, cirugía, medicina interna, respiratorios y salas de partos.

Empresa Social del Estado Hospital Mario Gaitán Yanguas de Soacha.
email: hmgysocha@yahoo.com - hsoacha@cundinamarca.gov.co
PBX 7309230. Calle 13 No 9-85. Calle 13 No 10-48.
Soacha –Cundinamarca-.

CUNDINAMARCA
¡REGIÓN
Que Progresa!
EN SALUD



@HMGYSocha



@HMGYSocha



@hmgysocha



<http://www.hmg.gov.co/>



E.S.E. HOSPITAL
Mario Gaitán Yanguas
de Soacha

GERENCIA
SOACHA – CUNDINAMARCA
NIT. 800.006.850-3

En cuanto a los mantenimientos correctivos generados en el mes de octubre fueron 4 equipos intervenidos de los servicios de pediatría, urgencias, odontología consulta externa y del puesto de salud de Santillana.

NOVIEMBRE

Durante el mes de agosto el % de cumplimiento del mantenimiento fue de un 100% donde el # de equipos biomédicos con mantenimiento realizado fue 266 y el # de equipos biomédicos con mantenimiento programado fueron 266, los cuales fueron ejecutados de acuerdo al cronograma de mantenimiento preventivo, el cual correspondía a los servicios de salas de partos, quirúrgicos, pediatría, odontología consulta externa, ginecología, central de esterilización, cirugía, puesto de salud de Santillana, Pablo Neruda, centro de salud de granada y extramural- Isla.

En cuanto a los mantenimientos correctivos generados en el mes de noviembre fueron 14 equipos intervenidos de los servicios de cirugía, pediatría, medicina interna, consulta externa y puesto de salud de pablo Neruda.

DICIEMBRE

Durante el mes de septiembre el % de cumplimiento del mantenimiento fue de un 100% donde el # de equipos biomédicos con mantenimiento realizado fue 172 y el número de equipos biomédicos con mantenimiento programado fueron 172, los cuales fueron ejecutados de acuerdo al cronograma de mantenimiento preventivo en los servicios de urgencias, cirugía, salas de parto, consulta externa y sede especialistas.

En cuanto a los mantenimientos correctivos generados en el mes de diciembre fueron 9 equipos intervenidos de los servicios de cirugía, pediatría, odontología consulta externa.

RENOVACIÓN TECNOLÓGICA DEL IV TRIMESTRE:

Durante el IV trimestre de 2021 se recibió la siguiente tecnología biomédica, por parte de la Secretaria de Salud de Cundinamarca, para la atención de la calamidad sanitaria por COVID-19 por medio del contrato de suministro SS-SASI-728-2021, por medio del contratista C&G Medicals S.A.S, también se recibió por convenio docencia con la universidad javeriana y con la OPS para la E.S.E. La cual nos realizaron la entrega de:

Secretaria de Salud de Cundinamarca:

- 7 Doppler Fetal
- 24 Oxímetros Portátiles
- 1 Lámpara de Fototerapia
- 15 Flujómetros Dobles
- 3 Electrocardiógrafos

Empresa Social del Estado Hospital Mario Gaitán Yanguas de Soacha.
email: hmgsoacha@yahoo.com - hsoacha@cundinamarca.gov.co
PBX 7309230. Calle 13 No 9-85. Calle 13 No 10-48.
Soacha –Cundinamarca-.





E.S.E. HOSPITAL
Mario Gaitán Yanguas
de Soacha

GERENCIA
SOACHA – CUNDINAMARCA
NIT. 800.006.850-3

- 3 Tensiómetros Portátiles
- 18 Tensiómetros Fijos
- 18 Equipos de Órganos de los Sentidos Fijo
- 3 Equipos de Órganos de los Sentidos Portátil
- 6 Monitor Fetal
- 20 Fonendoscopios
- 1 Incubadora Cerrada Fija
- 1 Lámpara de Calor Radiante
- 2 Succionadores

Convenio Docencia Universidad Javeriana:

- 1 Mesa de Partos
- 1 Ecógrafo

OPS:

- 12 Basculas de Piso Digital
- 12 Basculas Pesa Bebe
- 12 Infantómetros Plegables
- 12 Tallímetros
- 4 Bombas de Infusión

Fundación Cardio Infantil:

- 16 Camas Hospitalarias



Empresa Social del Estado Hospital Mario Gaitán Yanguas de Soacha.
email: hmgsoacha@yahoo.com - hsoacha@cundinamarca.gov.co
PBX 7309230. Calle 13 No 9-85. Calle 13 No 10-48.
Soacha –Cundinamarca-.

CUNDINAMARCA
¡REGIÓN
Que Progresa!
EN SALUD





E.S.E. HOSPITAL
Mario Gaitán Yanguas
de Soacha

GERENCIA
SOACHA – CUNDINAMARCA
NIT. 800.006.850-3



Imagen No. 4: Registro fotográfico de renovación tecnológica del IV trimestre de 2021.

Empresa Social del Estado Hospital Mario Gaitán Yanguas de Soacha.
email: hmgsoacha@yahoo.com - hsoacha@cundinamarca.gov.co
PBX 7309230. Calle 13 No 9-85. Calle 13 No 10-48.
Soacha –Cundinamarca-.

CUNDINAMARCA
¡REGIÓN
Que Progresa!
EN SALUD



 @HMGYSocha

 @HMGYSocha

 @hmgsoacha

 <http://www.hmg.gov.co/>



E.S.E. HOSPITAL
Mario Gaitán Yanguas
de Soacha

GERENCIA
SOACHA – CUNDINAMARCA
NIT. 800.006.850-3

- Cumplimiento de reportes normativos (SIRHO, Resolución 256 de 2016, entre otros)

A continuación se presenta el estado de los reportes institucionales vigencia 2021 de la E.S.E. Hospital Mario Gaitán Yanguas de Soacha con corte al 15 de enero de 2022:

ADRES:

- Normatividad: Resolución 4338 de 2018 – Resolución 21621 de 2019
- Objeto: Radicación electrónica de reclamaciones de entidades reclamantes con cargos a los recursos que administra la ADRES.
- Estado: Reporte realizado de forma exitosa y oportuna en la plataforma ADRES de forma mensual durante la vigencia 2021.

CONTADURIA GENERAL DE LA NACION:

- Normatividad: Resolución 441 de 2019, Resolución 706 de 2016, resolución 193 de 2020
- Objeto: Reporte de información financiera ante la Contaduría General de la Nación.
- Estado: Reporte oportuno para la vigencia 2021 para los formularios:
 - Información Contable Publica - Convergencia - CHIP
 - CUIPO - Categoría Única De Información Del Presupuesto Ordinario - CHIP
 - Boletín De Deudores Morosos Del Estado - BDME - CHIP
 - Evaluación De Control Interno Contable – CHIP
 - CGR Personal Y Costos - CHIP

CONTRALORIA DE CUNDINAMARCA

- Reporte de Información Anual
 - Reporte en proceso que se debe rendir a más tardar el 15 de febrero de 2022.
- Reporte Anual de Planes de Mejoramiento
 - Por directriz de la Contraloría de Cundinamarca, el reporte no se realiza para la vigencia 2021.
- SIA Observa
 - Estado: Reporte realizado de forma exitosa y oportuna en la plataforma ADRES de forma mensual durante la vigencia 2021.

REPORTE DE GESTION DEL RIESGO A LA EPS

- Objeto: Reportar de forma mensual las diferentes EPS con las que se tiene contrato, las actividades de Cáncer de Cérvix, Cáncer de Mama, Cardiovascular, COVID, Materno Perinatal y PAI, realizadas durante el mes.

Empresa Social del Estado Hospital Mario Gaitán Yanguas de Soacha.
email: hmgsoacha@yahoo.com - hsoacha@cundinamarca.gov.co
PBX 7309230. Calle 13 No 9-85. Calle 13 No 10-48.
Soacha –Cundinamarca-.



@HMGYSocha



@HMGYSocha



@hmgsoacha



<http://www.hmg.gov.co/>



- Estado: Reporte realizado de forma exitosa y oportuna en la plataforma ADRES de forma mensual durante la vigencia 2021.

PISIS – SISPRO – MINISTERIO DE SALUD Y PROTECCION SOCIAL

- PPS190PPPS - PROGRAMACION PARTICIPACION SOCIAL EN SALUD
 - Estado: Durante el 2021 se reportó de forma exitosa la programación 2021.
- PPS190SPPS - SEGUIMIENTO PARTICIPACION SOCIAL EN SALUD
 - Estado: Durante el 2021 se reportó de forma exitosa el seguimiento 2020.
- MED100MPRE - CIRCULAR 006 DE 2018 - SISMED – FARMACIA
 - Estado: Durante el 2021 se reportó de forma exitosa el I, II y III Trimestre de 2021, pendiente el reporte del IV Trimestre, plazo 31.01.2022.
- SAC165FIPS - CIRCULAR 030 DE 2013 – CARTERA
 - Estado: Durante el 2021 se reportó de forma exitosa el I, II y III Trimestre de 2021, pendiente el reporte del IV Trimestre, plazo 31.01.2022.
- REC165ATGE - RESOLUCION 2175 DE 2015 - ATENCIONES SALUD
 - Estado: Durante el 2021 se reportó mensualmente de forma exitosa la información requerida dentro de los plazos establecidos.
- MCA195MOCA - RESOLUCION 256 DE 2016 / 3539 DE 2019 – CALIDAD
 - Estado: Durante el 2021 se reportó de forma exitosa el I, II y III Trimestre de 2021, pendiente el reporte del IV Trimestre, plazo 31.01.2022.
- RIP165RIPS - CIRCULAR 029 DE 2017 - RIPS – EXTRANJEROS
 - Estado: Durante el 2021 se reportó mensualmente de forma exitosa la información requerida dentro de los plazos establecidos.

SIHO – SISTEMA DE INFORMACION HOSPITALARIA – DECRETO 2193

- Normatividad: Decreto 2193 de 2004
- Objeto: Reporte de la información financiera y asistencial hospitalaria en la plataforma SIHO del Ministerio de Salud y Protección Social.
- Estado: Durante la vigencia 2021, se realizó el reporte anual de la vigencia 2020 y el reporte el I, II y III Trimestre de 2021 de forma exitosa y oportuna, pendiente el reporte del IV trimestre y la vigencia 2021.

RESOLUCION 4505

- Normatividad: Anexo técnico Resolución 4505 - Estructuras
- Objeto: Registro por persona de las actividades de protección específica, detección temprana y aplicación de guías de atención integral para las enfermedades de interés de obligatorio cumplimiento.



E.S.E. HOSPITAL
Mario Gaitán Yanguas
de Soacha

GERENCIA
SOACHA – CUNDINAMARCA
NIT. 800.006.850-3

- Estado: Durante el 2021 se reportó mensualmente de forma exitosa la información requerida dentro de los plazos establecidos.

REPORTE ACTIVIDADES TELEMEDICINA

- Normatividad: Cuestionario Virtual SSC.
- Objeto: Reporte de las actividades de telemedicina realizadas y estado de los equipos.
- Estado: Durante el 2021 se reportó mensualmente de forma exitosa la información requerida dentro de los plazos establecidos.

MANTENIMIENTO HOSPITALARIO

- Normatividad: Circular 029.
- Objeto: Reporte del proceso de mantenimiento de la infraestructura y la dotación hospitalaria.
- Estado: Durante el 2021 se reportó de forma exitosa el I, II, III y IV Trimestre de 2021 de forma exitosa la información requerida dentro de los plazos establecidos.

SUPERSALUD – NRVCC

- Durante la vigencia 2021 se reportaron los siguientes formularios:
 - CIRCULAR 012-2016 - ST-002 - CALIDAD – PAMEC
 - En la vigencia 2021 se reportó el resultado de la vigencia 2020 de forma oportuna dentro de las fechas establecidas.
 - CIRCULAR 015-2016 - ST-006 FACTURACION
 - En la vigencia 2021 se reportó el resultado de la vigencia 2020 de forma oportuna dentro de las fechas establecidas.
 - CIRCULAR 016-2016 - FT-002 CONTABILIDAD
 - En la vigencia 2021 se reportó el resultado de la vigencia 2020 de forma oportuna dentro de las fechas establecidas.
 - CIRCULAR 016-2016 - FT-004 CONTABILIDAD
 - En la vigencia 2021 se reportó la información del I, II y III Trimestre de 2021 de forma oportuna dentro de las fechas establecidas, pendiente el reporte del IV Trimestre.
 - CIRCULAR 016-2016 - FT-025 FACTURACION
 - En la vigencia de 2021 se reportó de forma mensual dentro de las fechas establecidas, pendiente el reporte del mes de diciembre.
 - CIRCULAR 016-2016 - FT-026 CONTRATACION

Empresa Social del Estado Hospital Mario Gaitán Yanguas de Soacha.
email: hmgsoacha@yahoo.com - hsoacha@cundinamarca.gov.co
PBX 7309230. Calle 13 No 9-85. Calle 13 No 10-48.
Soacha –Cundinamarca-.

CUNDINAMARCA
¡REGIÓN
Que Progresa!
EN SALUD



@HMGYSOacha



@HMGYSOacha



@hmgsoacha



<http://www.hmg.gov.co/>



E.S.E. HOSPITAL
Mario Gaitán Yanguas
de Soacha

GERENCIA
SOACHA – CUNDINAMARCA
NIT. 800.006.850-3

- En la vigencia 2021 se reportó la información del I, II y III Trimestre de 2021 de forma oportuna dentro de las fechas establecidas, pendiente el reporte del IV Trimestre.
- CIRCULAR 008-2018 - GT-001 PLANEACION – CONDUCTA
 - En la vigencia 2021 se reportó el resultado de la vigencia 2020 de forma oportuna dentro de las fechas establecidas.
- CIRCULAR 008-2018 - GT-003 PLANEACION – RENDICION
 - En la vigencia 2021 se reportó el resultado de la vigencia 2020 de forma oportuna dentro de las fechas establecidas.
- CIRCULAR 008-2018 - GT-004 ASOUSUARIOS
 - En la vigencia 2021 se reportó el resultado de la vigencia 2020 de forma oportuna dentro de las fechas establecidas.
- CIRCULAR 005-2018 - DATOS GENERALES
 - En la vigencia de 2021 se reportó de forma mensual dentro de las fechas establecidas, pendiente el reporte del mes de diciembre.

SARLAFT – UIAF

- Normatividad: Circular Externa 009-2016 – Supersalud.
- Objeto: Criterios, directrices y parámetros mínimos que deben tener en cuenta los agentes del SGSSS en el diseño, implementación y funcionamiento de estos Sistemas de Administración de Riesgos de Lavado de Activos y Financiación del Terrorismo (SARLAFT) para prevenir que el riesgo de LA/FT se materialice en su Entidad.
- Estado: En la vigencia de 2021 se reportó de forma mensual dentro de las fechas establecidas.

Empresa Social del Estado Hospital Mario Gaitán Yanguas de Soacha.
email: hmgsoacha@yahoo.com - hsoacha@cundinamarca.gov.co
PBX 7309230. Calle 13 No 9-85. Calle 13 No 10-48.
Soacha –Cundinamarca-.



@HMGYSocha



@HMGYSocha



@hmgsoacha



<http://www.hmg.gov.co/>



- % cumplimiento Sistema Unico de Habilitacion, y cierre planes de mejora

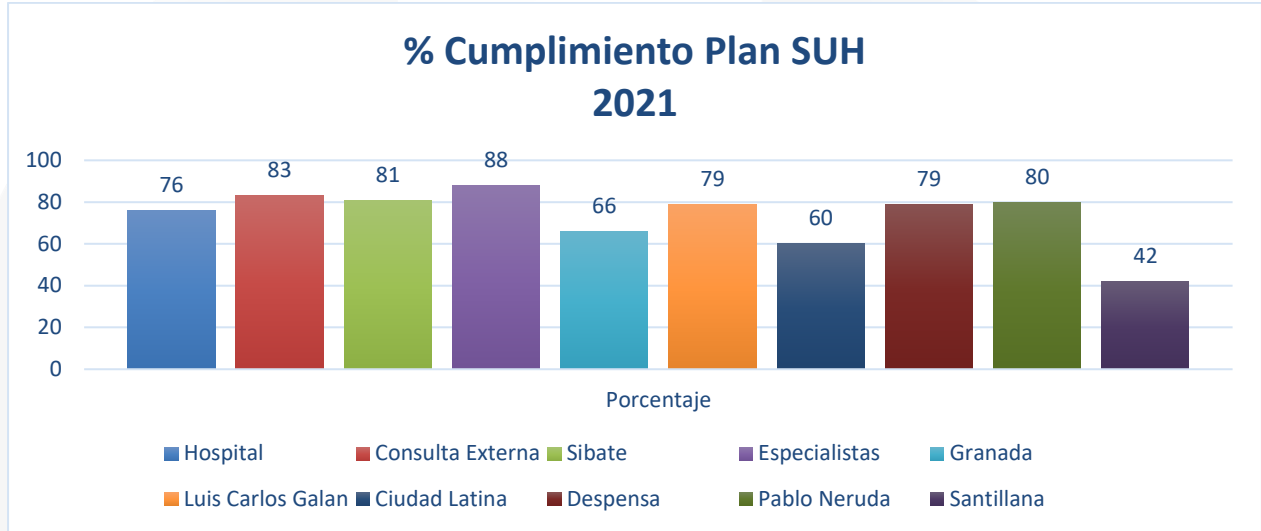

Fuente: Plan de Sostenibilidad SUH 2021

Se ha ejecutado el 74% del plan de sostenibilidad del Sistema Unico de Habilitación para la totalidad de las sedes, dentro de las cuales se destaca Sede Especialistas con el 88% de ejecución y en segundo lugar Sede Consulta Externa con el 83% y centro Medico de Sibate 81%.

En el estándar de infraestructura se realiza acompañamiento a los sedes con el fin de verificar cumplimiento en las adecuaciones de infraestructura requeridas, con intervencion en sede Hospitalaria para los servicios de Urgencias, areas comunes, Pediatria, Hospitalizacion adultos, Centro de Consulta externa y en las sedes Puesto de Salud Santillana, Luis Carlos Galán, Sibaté, Despensa, Granada, Especialistas y Ciudad Latina.

- % cumplimiento PAMEC, y cierre planes de mejora

Pamec 2021 con Enfoque a Riesgos y Seguridad del Paciente, Sistema Único de Acreditación, Sistema de Información para la Calidad y Auditoria. Para lo cual se obtuvo el 91% del total de acciones de mejoramiento programadas para la vigencia en la institución, derivadas de los planes de mejora del componente de auditoria registrados en el PAMEC.

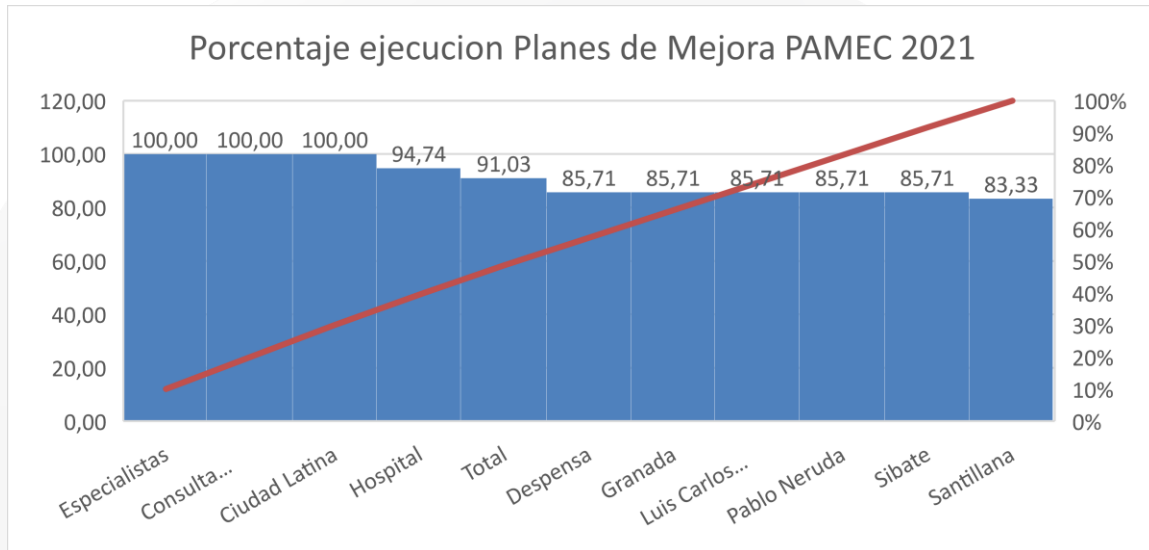

Fuente: PAMEC 2021

- % cumplimiento Sistema Unico de Acreditacion, y cierre planes de mejora

Se obtiene el 21% de cumplimiento a los cierres de planes de mejora para el SUA, para lo cual se refuerza el desarrollo de las actividades de mejora con la incorporación de un referente de Acreditacion quien a partir del mes de Septiembre lidere el acompañamiento a todos los líderes e integrantes de los estándares.

CUMPLIMIENTO DE ACCIONES POR GRUPO DE ESTANDARES													
GRUPO	TOTAL ESTANDARES	CRITERIOS	O.M	ACCIONES	I TRIMESTRE			II TRIMESTRE			III TRIMESTRE		
					PLANEADAS	EJECUTADAS	% CTO	PLANEADAS	EJECUTADAS	% CTO	PLANEADAS	EJECUTADAS	% CTO
PACAS	75	381	75	159	23	12	52%	16	6	38%	152	18	12%
DIRECCIONAMIENTO	13	38	13	41	0	0	N/A	9	7	78%	29	10	34%
GERENCIA	15	61	14	38	6	6	100%	16	16	100%	19	4	21%
TALENTO HUMANO	17	108	19	57	12	3	25%	40	3	8%	11	2	18%
AMBIENTE FISICO	11	87	11	37	0	0	N/A	23	5	22%	14	9	64%
TECNOLOGIA	10	108	10	49	21	0	0%	24	0	0%	5	0	0%
INFORMACIÓN	14	83	19	57	12	3	25%	40	3	8%	11	2	18%
MEJORAMIENTO	5	26	5	27	0	0	N/A	0	0	N/A	5	3	60%
TOTAL	160	902	166	465	74	24	40%	158	40	36%	246	48	21%



E.S.E. HOSPITAL
Mario Gaitán Yanguas
de Soacha

GERENCIA
SOACHA – CUNDINAMARCA
NIT. 800.006.850-3

3.3 ESTRATEGIAS DE SEGURIDAD

- Medicamentos seguros

Se realizó por medio de las listas de chequeo, capacitaciones al personal asistencial y estudiantes, seguimiento a los reportes asociados a la administración de medicamentos, actualización del procedimiento de administración de medicamentos, actualización del programa de farmacovigilancia y socialización de los mismos en cabeza de los referentes. Se desarrolla con pertinencia el análisis de los casos que relacionan con los medicamentos clasificándolos de manera pertinente, generando planes y/o acciones de mejora que evidencien adherencia y disminución de las acciones inseguras.

- Cirugías mayores

Se realizaron rondas de seguridad que permitieron identificar hallazgos relacionados con infraestructura, equipos biomédicos y acciones del personal de enfermería con el fin de establecer planes de mejoramiento que permitan subsanar los riesgos identificados. Se desarrolló el programa de Cirugía Segura y se socializa con el personal de salas de cirugía como Instrumentadoras, médicos, anestesiólogos y personal de enfermería. Así también se identificó los causantes de la cancelación de las cirugías con el fin de generar acciones que disminuyan la cancelación de las cirugías y afecten el manejo del paciente. Se desarrollan listas de chequeo que permiten evidenciar la adherencia al protocolo y la seguridad del paciente en la atención.

- Rondas de seguridad (paciente, biomédicos, pausas de seguridad quirúrgica)

Se desarrollaron rondas de seguridad entre una y tres veces por semana con el fin de identificar acciones inseguras o riesgos que puedan afectar la atención del paciente, durante las rondas se informa de manera inmediata al referente o coordinador para hacer la mejora de los hallazgos o generar el reporte inmediato para ser atendido en la mayor brevedad posible. Además de esto en cada de las rondas se genera un acta la cual es compartida a los referentes y que queda como soporte de las mismas

Dentro de las estrategias de seguridad en el área de ingeniería biomédica se realiza las siguientes rondas, con el fin de verificar el correcto funcionamiento de los equipos para la prestación del servicio.

Novedades diarias de los equipos biomédicos por servicio: Donde se verifica el funcionamiento de los equipos biomédicos de los servicios de cirugía, esterilización, ginecobstetricia – partos, ginecología, pediatría, quirúrgicos, urgencias, medicina interna y odontología, el cual es firmado y recibido a satisfacción por el jefe que se encuentra en esos momentos en el servicio, se efectúa de lunes a jueves en horas de la mañana y los viernes en horas de la tarde.

Empresa Social del Estado Hospital Mario Gaitán Yanguas de Soacha.
email: hmgsoacha@yahoo.com - hsoacha@cundinamarca.gov.co
PBX 7309230. Calle 13 No 9-85. Calle 13 No 10-48.
Soacha –Cundinamarca-.

CUNDINAMARCA
¡REGIÓN
Que Progresa!
EN SALUD





E.S.E. HOSPITAL
Mario Gaitán Yanguas
de Soacha

GERENCIA
SOACHA – CUNDINAMARCA
NIT. 800.006.850-3

FORMULARIO DE NOVEDADES DIARIAS DE LOS EQUIPOS BIOMÉDICOS

PROCESO: Mantenimiento preventivo
DIRECCIONAMIENTO ESTRATÉGICO: Mantenimiento preventivo
CÓDIGO: 130120000
VICENCIA: 130120000

FECHA: 15 febrero 2021

SERVICIO	NOVEDADES	FIRMA JEFE DEL SERVICIO
CIRUGIA	Mando tarugo sala #3 Secundario sala #2	Mary
ESTERILIZACION	Sin Novedad	Rafael
GINECOBISTETRIA (PARTOS)	apilad con invariencia	Luis
GINECOLOGIA	Sin Novedad	Lina Esteban
PEDIATRIA	Sin Novedad	Camila
QUIRURGICOS	Sin Novedad	Dier
URGENCIAS	SIN NOVEDAD	Diana Prad R. C.C. 102441131
MEDICINA INTERNA	Sin Novedad	Diego
ODONTOLOGIA	Sin Novedad	Sophy
RESPONSABLE	Sin Novedad	

Responsable: Alicia Mayang Cometa Belk
Cargo: Tsc. Biomedico

Imagen No. 5: Registro fotográfico de novedades diarias de los equipos biomédicos.

Rutina de verificación de equipos biomédicos en salas de cirugía: Dentro de la rutina de salas de cirugía se efectúa todos los días a primera hora de la jornada laboral del personal biomédico designado, donde se verifica el funcionamiento de los diferentes equipos como máquinas de anestesia, monitor de signos vitales, mesas quirúrgicas, electrobisturí, lámparas cirúrgicas, succionador y laringoscopio.

RUTINA DIARIA DE VERIFICACION DE EQUIPOS BIOMÉDICOS

FECHA: 05 febrero 2021
SERVICIO: Sala 3
UBICACION: Sala 3

ACTIVIDADES A REALIZAR	MÁQUINA DE ANESTESIA	MONITOR DE SIGNOS VITALES	MESA QUIRURGICA	ELECTROBISTURÍ	LÁMPARA CIRÚRGICA	INCUBADORA	DESEBRILADOR
1. Verificación del estado físico del equipo.	Bueno	Bueno	Bueno	Bueno	Bueno	Bueno	Bueno
2. Verificación de capacidad utilizada.	Bueno	Bueno	Bueno	Bueno	Bueno	Bueno	Bueno
3. Prueba de capacidad de batería o adaptador.	Bueno	Bueno	Bueno	Bueno	Bueno	Bueno	Bueno
4. Verificación de control de estado.	Bueno	Bueno	Bueno	Bueno	Bueno	Bueno	Bueno
5. Inspección de consumibles o accesorios.	Bueno	Bueno	Bueno	Bueno	Bueno	Bueno	Bueno
6. Conexión de alarmas sonoras y vibratorias.	Bueno	Bueno	Bueno	Bueno	Bueno	Bueno	Bueno
7. Revisión de funcionamiento del equipo.	Bueno	Bueno	Bueno	Bueno	Bueno	Bueno	Bueno
8. Inspección de papel térmico.	N/A	N/A	N/A	N/A	N/A	N/A	N/A
9. Prueba y verificación de fugas.	Bueno	Bueno	N/A	N/A	N/A	N/A	N/A

Observaciones: teniendo como N/A

Nombre de quien realiza la verificación: Mel Mosquera Cometa B
Cargo: Tsc. Biomedico
Firma: [Firma]

Nombre de quien recibe la verificación: Moitha Lozano
Cargo: Ay Enfer
Firma: [Firma]

Procedente de: Profesora Ortega - Parlamento de Calidad

Aprobó: Dr. Alexandra González Moreno - Gerente

Imagen No. 6: Registro fotográfico de rondas diarias de cirugía.

Empresa Social del Estado Hospital Mario Gaitán Yanguas de Soacha.
email: hmgsoacha@yahoo.com - hsoacha.cundinamarca.gov.co
PBX 7309230. Calle 13 No 9-85. Calle 13 No 10-48.
Soacha -Cundinamarca-.



@HMGYSOacha



@HMGYSOacha



@hmgsoacha



<http://www.hmg.gov.co/>



3.4 GESTION AMBIENTAL Comparativo mes a mes – Vigencia)

- % Comportamiento servicios públicos vs producción

Durante toda la vigencia 2021, se llevó el control de los servicios públicos, a continuación, se muestra la información por mes vs las consultas realizadas, con el fin de obtener gráficamente dicho comportamiento:

Sede asistencial:

ENERGIA

SEDE ASISTENCIAL													
MES	ENERO	FEBRERO	MARZO	ABRIL	MAYO	JUNIO	JULIO	AGOSTO	SEPTIEMBRE	OCTUBRE	NOVIEMBRE	DICIEMBRE	PROMEDIO
ENERGIA KWh	21486	23250	22147	23897	24960	22560	23760	24300	22000	24400	21200	22120	23007
PRODUCTIVIDAD	30055	25173	35585	42717	40515	45240	53961	46212	48388	41530	41194	33473	40337

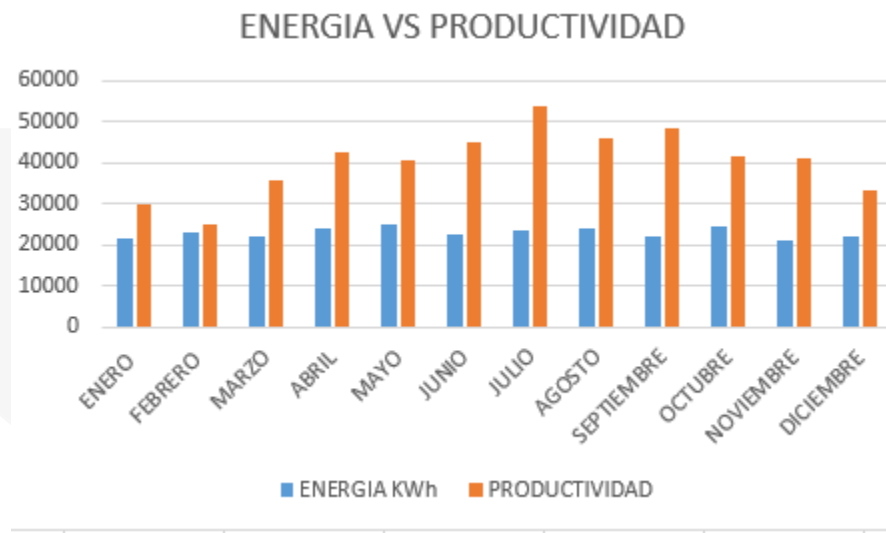

Concluyendo que el comportamiento de la energía no se ve afectado significativamente por la cantidad de consultas realizadas cada mes, se evidencia que en el mes de julio es cuando más se generaron consultas y sin embargo el comportamiento de la energía en ese mes es más bajo que en un mes en donde se generan una cantidad similar de consultas, cabe resaltar que en la sede asistencial se cuenta con un piso que es netamente administrativo el cual es considerable en consumo de energía, lo cual no va ligado directamente a las consultas, razón por lo cual no es proporcional la productividad vs la energía consumida en la sede.



E.S.E. HOSPITAL
Mario Gaitán Yanguas
de Soacha

GERENCIA
SOACHA – CUNDINAMARCA
NIT. 800.006.850-3

AGUA

SEDE ASISTENCIAL													
MES	ENERO	FEBRERO	MARZO	ABRIL	MAYO	JUNIO	JULIO	AGOSTO	SEPTIEMBRE	OCTUBRE	NOVIEMBRE	DICIEMBRE	PROMEDIO
M3	1218	1280	1128	1380	1578	1694	1823	1774	1938	1645	1299	1210	1497,25
PRODUCTIVIDAD	30055	25173	35585	42717	40515	45240	53961	46212	48388	41530	41194	33473	40337

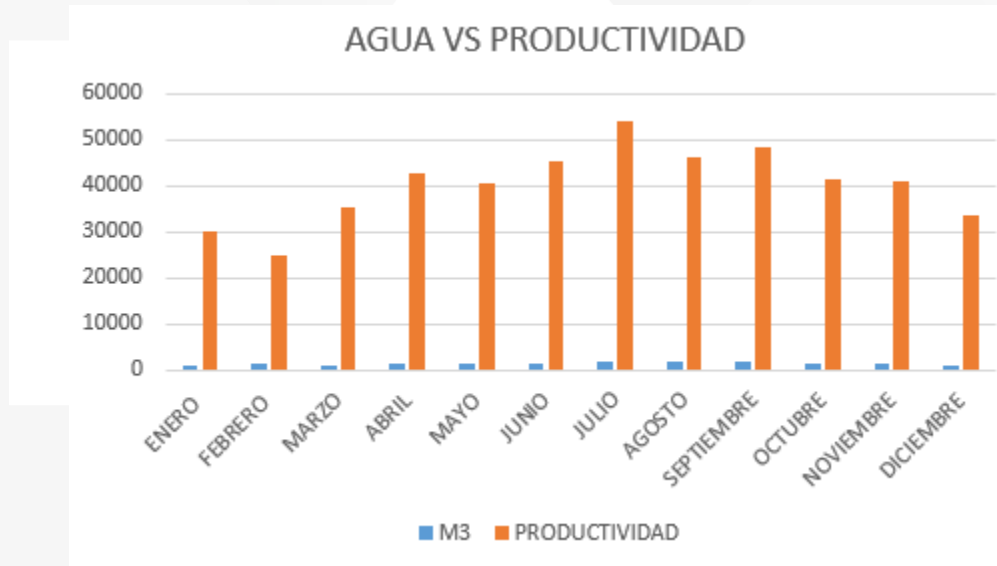

Al igual que el comportamiento de la energía, no es posible realizar dicha comparación, ya que independientemente de las consultas que realice la entidad el consumo no será proporcional, teniendo en cuenta el área administrativa de la sede (cantidad significativa de personas), los acompañantes de los usuarios, posibles fugas que se puedan presentar, cantidad de visitas que se reciben por paciente, lo cual no se mide dentro de una productividad.

Empresa Social del Estado Hospital Mario Gaitán Yanguas de Soacha.
email: hmgsoacha@yahoo.com - hsoacha@cundinamarca.gov.co
PBX 7309230. Calle 13 No 9-85. Calle 13 No 10-48.
Soacha –Cundinamarca-.



@HMGYSocha



@HMGYSocha



@hmgsoacha



<http://www.hmg.gov.co/>



E.S.E. HOSPITAL
Mario Gaitán Yanguas
de Soacha

GERENCIA
SOACHA – CUNDINAMARCA
NIT. 800.006.850-3

Sede consulta externa

ENERGIA

CONSULTA EXTERNA-ENERGIA													
MES	ENERO	FEBRERO	MARZO	ABRIL	MAYO	JUNIO	JULIO	AGOSTO	SEPTIEMBRE	OCTUBRE	NOVIEMBRE	DICIEMBRE	PROMEDIO
KWh	1110	1214	1325	1310	1635	1414	1429	1461	1203	1609	1757	1420	16887
PRODUCTIVIDAD	3176	3669	4487	3584	3285	3867	4603	5417	5521	5230	5417	4759	4417,92

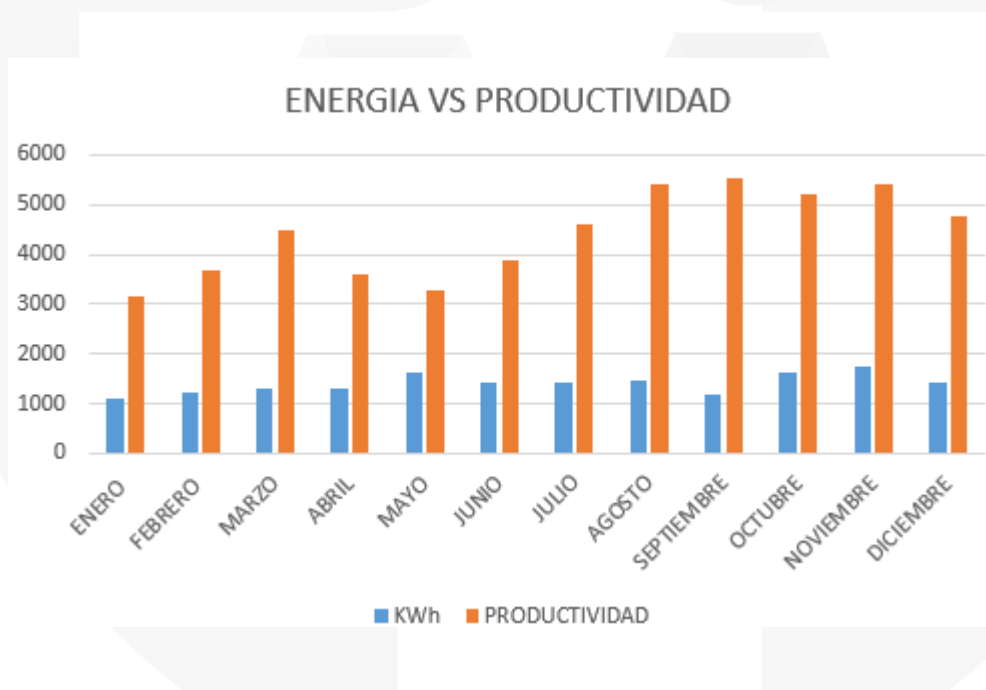

Concluyendo que el comportamiento de la energía generada no es proporcional a la cantidad de consultas que se generan, teniendo en cuenta que el edificio negro tiene dos pisos netamente administrativos, los cuales generan gran consumo constante de energía (oficinas con equipos de computo, baños, área de comida, pasillos, compresores odontológicos, planta eléctrica, lo cual no es posible tener en cuenta dentro de la productividad (Consultas).

Empresa Social del Estado Hospital Mario Gaitán Yanguas de Soacha.
email: hmgsoacha@yahoo.com - hsoacha@cundinamarca.gov.co
PBX 7309230. Calle 13 No 9-85. Calle 13 No 10-48.
Soacha –Cundinamarca-.



@HMGYSocha



@HMGYSocha



@hmgsoacha



<http://www.hmg.gov.co/>



E.S.E. HOSPITAL
Mario Gaitán Yanguas
de Soacha

GERENCIA
SOACHA – CUNDINAMARCA
NIT. 800.006.850-3

AGUA

CONSULTA EXTERNA-AGUA													
MES	ENERO	FEBRERO	MARZO	ABRIL	MAYO	JUNIO	JULIO	AGOSTO	SEPTIEMBRE	OCTUBRE	NOVIEMBRE	DICIEMBRE	PROMEDIO
M3	89	89	97,5	97,5	81,5	81,5	88,5	88,5	97,2	97,2	101,2	101,2	92,48
PRODUCTIVIDAD	3176	3669	4487	3584	3285	3867	4603	5417	5521	5230	5417	4759	4418

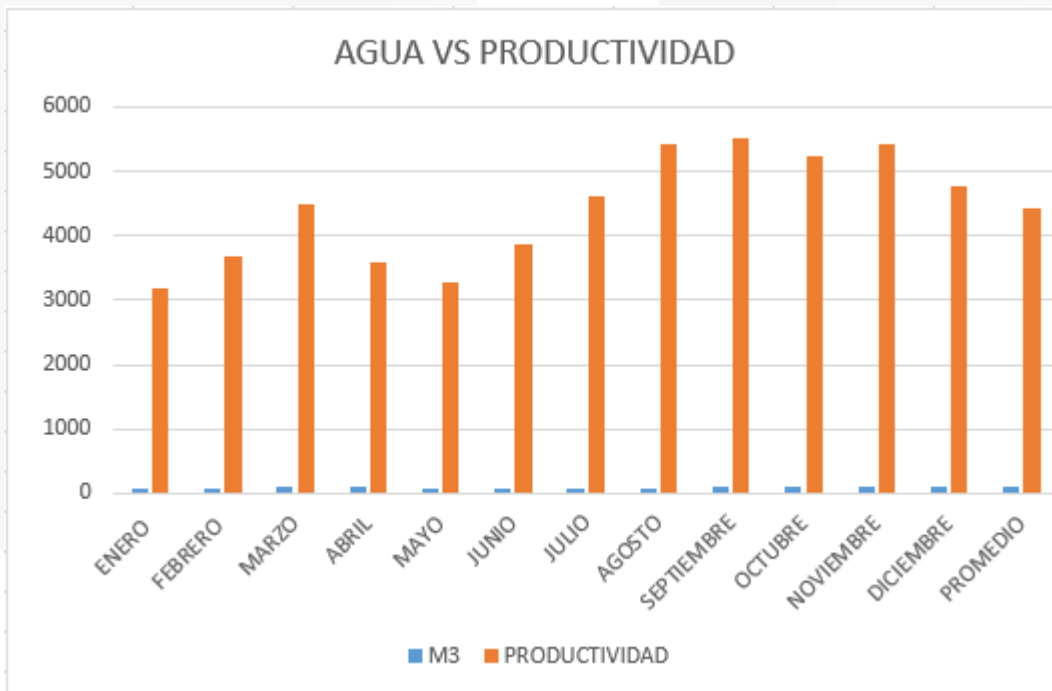

Se concluye que durante la vigencia 2021, en la sede consulta externa independientemente la cantidad de consultas realizadas, se consume constantemente entre 80 y 100 m3 aproximadamente, de igual manera los consumos son altos por todo el tema de la estrategia multimodal del lavado de manos en prevención del contagio de covid-19.

Empresa Social del Estado Hospital Mario Gaitán Yanguas de Soacha.
email: hmgsoacha@yahoo.com - hsoacha@cundinamarca.gov.co
PBX 7309230. Calle 13 No 9-85. Calle 13 No 10-48.
Soacha –Cundinamarca-.



@HMGYSocha



@HMGYSocha



@hmgsoacha



<http://www.hmg.gov.co/>



E.S.E. HOSPITAL
Mario Gaitán Yanguas
de Soacha

GERENCIA
SOACHA – CUNDINAMARCA
NIT. 800.006.850-3

Sede Especialistas

ENERGIA

ESPECIALISTAS													
MES	Enero	Febrero	Marzo	Abril	Mayo	Junio	Julio	Agosto	Septiembre	Octubre	Noviembre	Diciembre	Promedio
KWh	1046	922	1181	1449	1362	1027	951	1110	1745	1658	1710	870	1252,6
PRODUCTIVIDAD	1612	1814	1817	1973	1587	1665	1566	1765	2155	2053	2074	1115	1766,3

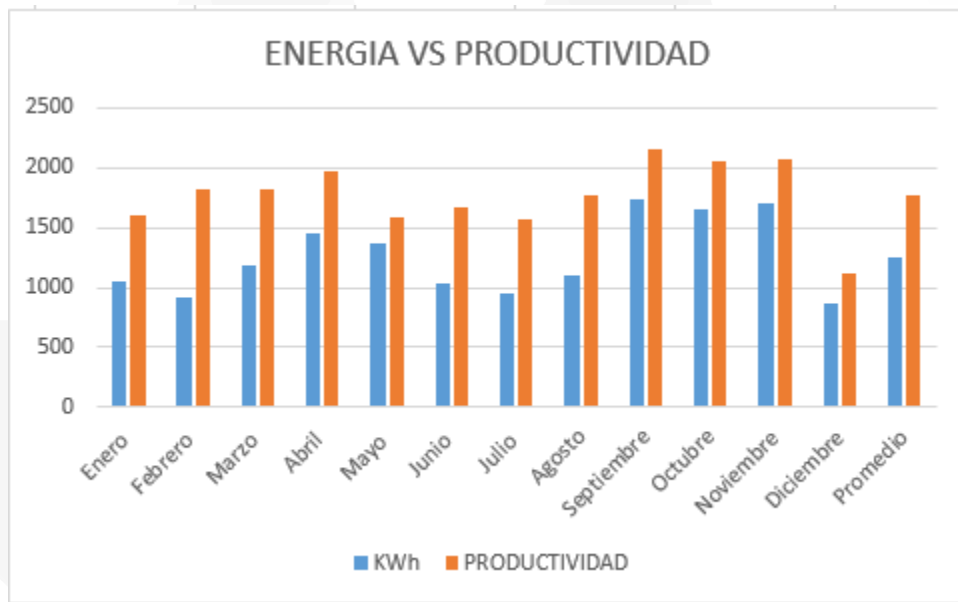

Concluyendo que el comportamiento de la energía generada no es proporcional a la cantidad de consultas que se generan, teniendo en cuenta que el edificio negro tiene dos pisos netamente administrativos, los cuales generan gran consumo constante de energía (oficinas con equipos de computo, baños, área de comida, pasillos, lo cual no es posible tener en cuenta dentro de la productividad (Consultas).

Empresa Social del Estado Hospital Mario Gaitán Yanguas de Soacha.
email: hmgsoacha@yahoo.com - hsoacha@cundinamarca.gov.co
PBX 7309230. Calle 13 No 9-85. Calle 13 No 10-48.
Soacha –Cundinamarca-.



@HMGYSocha



@HMGYSocha



@hmgsoacha



<http://www.hmg.gov.co/>



E.S.E. HOSPITAL
Mario Gaitán Yanguas
de Soacha

GERENCIA
SOACHA – CUNDINAMARCA
NIT. 800.006.850-3

AGUA

ESPECIALISTAS													
MES	ENERO	FEBRERO	MARZO	ABRIL	MAYO	JUNIO	JULIO	AGOSTO	SEPTIEMBRE	OCTUBRE	NOVIEMBRE	DICIEMBRE	PROMEDIO
M3	20,5	20,5	95,5	95,5	78,2	78,2	75,4	75,4	81,2	81,2	78,3	78,3	71,5166667
PRODUCTIVIDAD	1612	1814	1817	1973	1587	1665	1566	1765	2155	2053	2074	1115	1766

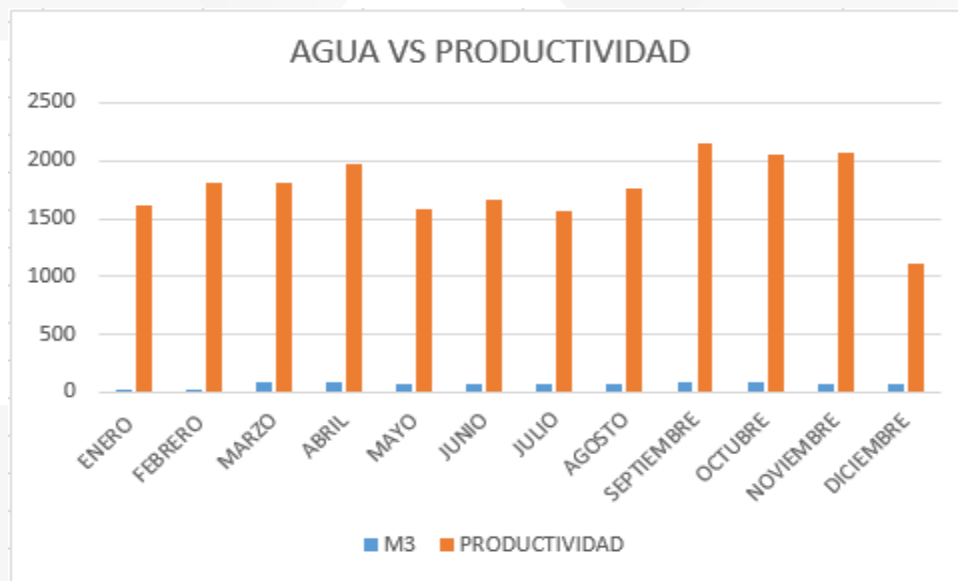

Se concluye que durante la vigencia 2021, en la sede especialistas independientemente la cantidad de consultas realizadas, se consume un promedio de 71.5 m3 aproximadamente, de igual manera los consumos son altos por todo el tema de la estrategia multimodal del lavado de manos en prevención del contagio de covid-19.

Sede Despensa

ENERGÍA:

DESPENSA													
MES	Enero	Febrero	Marzo	Abril	Mayo	Junio	Julio	Agosto	Septiembre	Octubre	Noviembre	Diciembre	Promedio
KWh	901	1100	987	1145	906	924	979	856	1034	1064	905	894	975
PRODUCTIVIDAD	3786	5944	5614	6649	5867	6686	4606	4473	4674	4524	4407	3098	5027

Empresa Social del Estado Hospital Mario Gaitán Yanguas de Soacha.
email: hmgsoacha@yahoo.com - hsoacha@cundinamarca.gov.co
PBX 7309230. Calle 13 No 9-85. Calle 13 No 10-48.
Soacha –Cundinamarca-.



@HMGYSocha



@HMGYSocha



@hmgsoacha



<http://www.hmg.gov.co/>



E.S.E. HOSPITAL
Mario Gaitán Yanguas
de Soacha

GERENCIA
SOACHA – CUNDINAMARCA
NIT. 800.006.850-3

ENERGIA VS PRODUCTIVIDAD

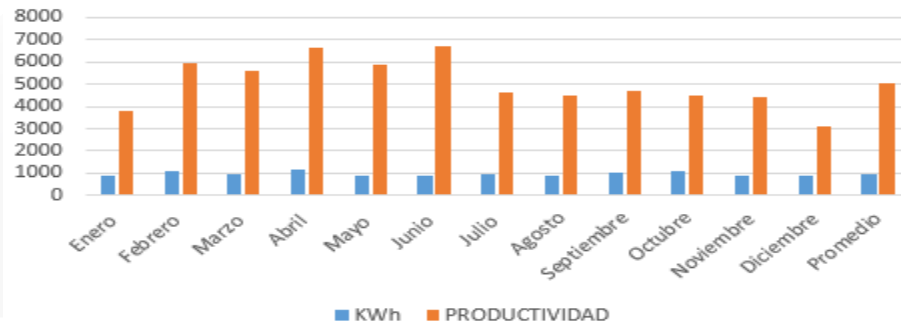

Concluyendo que durante la vigencia 2021, se genera un promedio de 975 KWh, para una productividad de 5027 consultas en promedio, cabe resaltar que dentro de la productividad no se tiene en cuenta toda el área administrativa como lo es facturación, luces encendidas de la sede como lo es la sala de espera, el área de facturación, la coordinación.

AGUA

DESPENSA													
MES	Enero	Febrero	Marzo	Abril	Mayo	Junio	Julio	Agosto	Septiembre	Octubre	Noviembre	Diciembre	Promedio
M3	47,5	47,5	50,5	50,5	53	53	63	63	63,8	63,8	56,7	56,7	56
PRODUCTIVIDAD	3786	5944	5614	6649	5867	6686	4606	4473	4674	4524	4407	3098	5027

AGUA VS PRODUCTIVIDAD

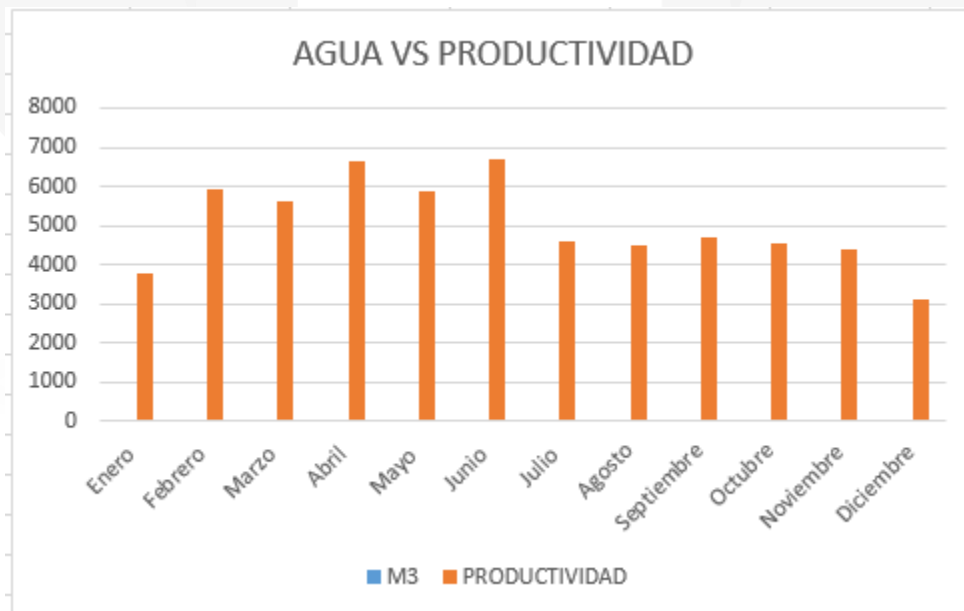

Empresa Social del Estado Hospital Mario Gaitán Yanguas de Soacha.
email: hmgsoacha@yahoo.com - hsoacha@cundinamarca.gov.co
PBX 7309230. Calle 13 No 9-85. Calle 13 No 10-48.
Soacha –Cundinamarca-.



@HMGYSocha



@HMGYSocha



@hmgsoacha



<http://www.hmg.gov.co/>



Como se evidencia en la gráfica, los consumos vs la productividad son consumos demasiado bajitos ya que la productividad es bastante alta y esta no es proporcional a la prestación del servicio evidenciándose que el agua consumida no alcanza a ser el 10 % en promedio de la productividad.

Sede Cazuca

ENERGIA

CAZUCA													
MES	Enero	Febrero	Marzo	Abril	Mayo	Junio	Julio	Agosto	Septiembre	Octubre	Noviembre	Diciembre	Promedio
KWh	520	650	517	510	490	533	540	590	539	538	519	478	535,33
PRODUCTIVIDAD	766	985	806	701	603	773	835	710	893	749	681	528	752,5

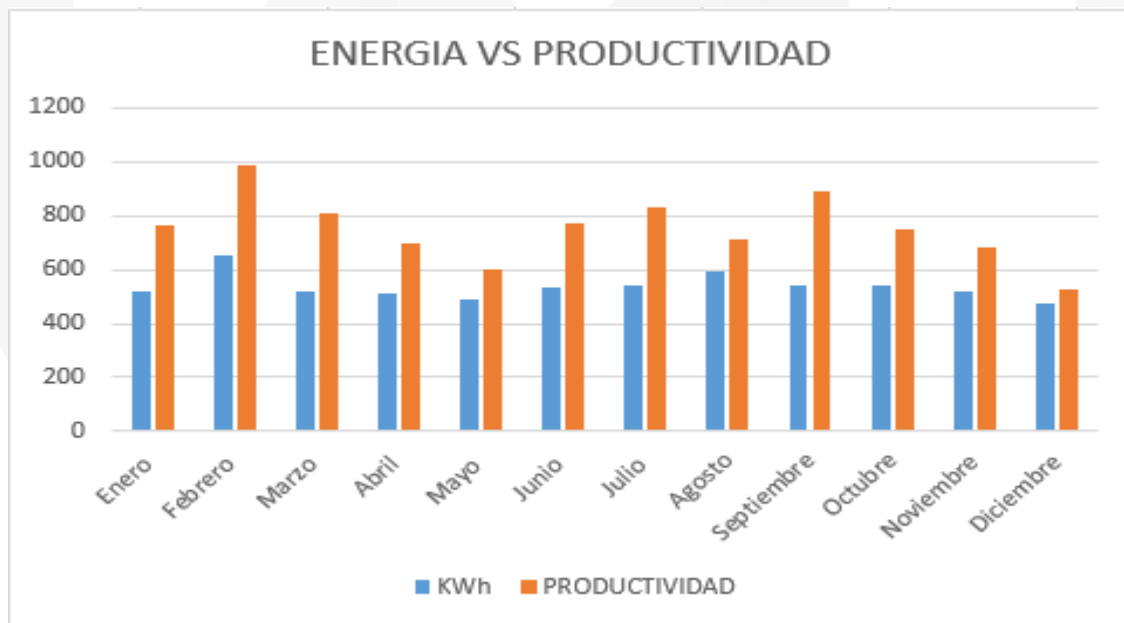

Se concluye que durante la vigencia 2021, en la sede Luis Carlos Galán, independientemente la cantidad de consultas realizadas, se mantiene un promedio de consumo constantemente entre 500 y 600KWh aproximadamente.



AGUA

CAZUCA													
MES	Enero	Febrero	Marzo	Abril	Mayo	Junio	Julio	Agosto	Septiembre	Octubre	Noviembre	Diciembre	Promedio
M3	29	29	13	13	18,5	18,5	12	12	13,8	13,8	12,5	12,5	16,47
PRODUCTIVIDAD	766	985	806	701	603	773	835	710	893	749	681	528	752,5

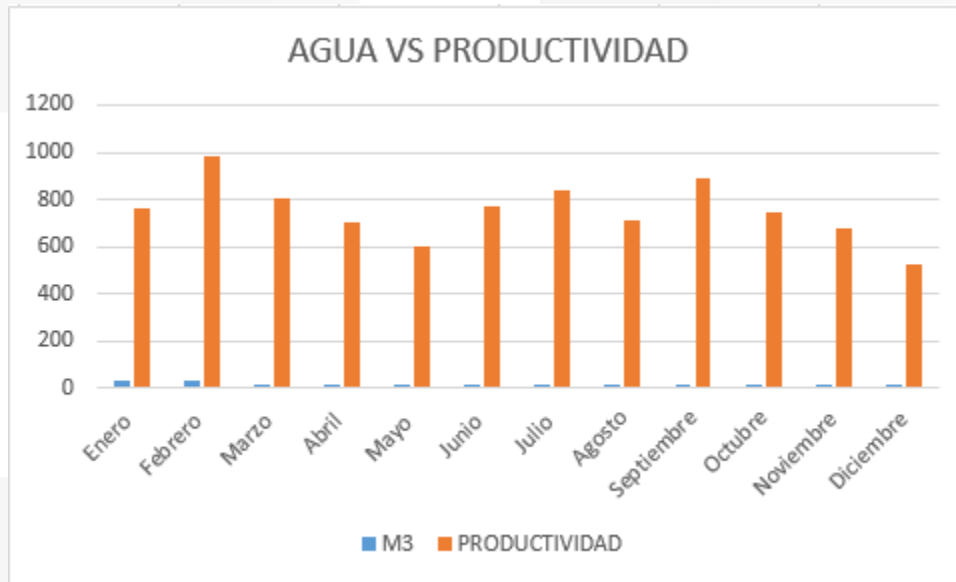

Se concluye que durante la vigencia 2021, en la sede Luis Carlos Galán, independientemente la cantidad de consultas realizadas, se mantiene un consumo promedio de 17m3 aproximadamente, de igual manera los consumos son altos por todo el tema de la estrategia multimodal del lavado de manos en prevención del contagio de covid-19.

Sede Santillana

ENERGIA

SANTILLANA													
MES	Enero	Febrero	Marzo	Abril	Mayo	Junio	Julio	Agosto	Septiembre	Octubre	Noviembre	Diciembre	Promedio
KWh	198	222	310	415	398	379	391	401	376	364	339	200	332,75
PRODUCTIVIDAD	603	812	862	921	759	854	883	897	1060	1230	1124	761	897,17



E.S.E. HOSPITAL
Mario Gaitán Yanguas
de Soacha

GERENCIA
SOACHA – CUNDINAMARCA
NIT. 800.006.850-3

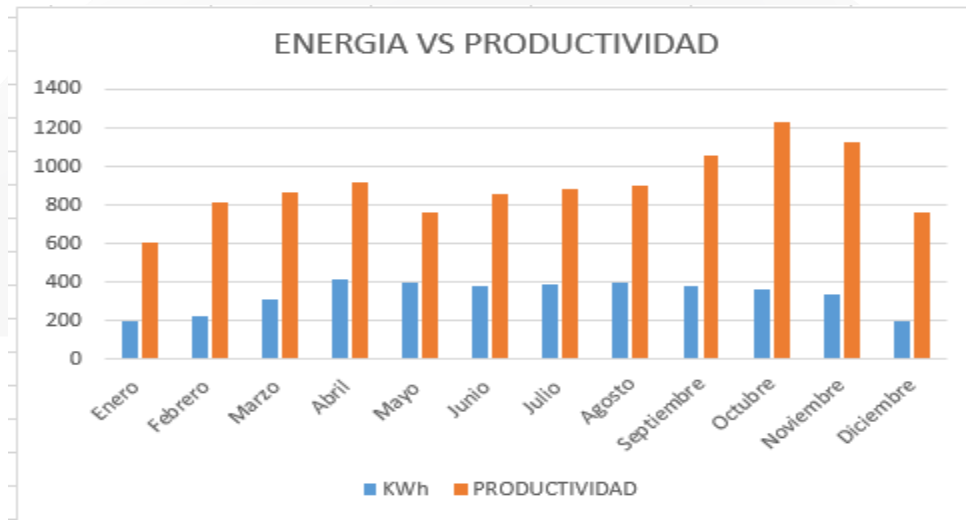

Se concluye que durante la vigencia 2021, en la sede Santillana, independientemente la cantidad de consultas realizadas, se mantiene un promedio de consumo constantemente entre 300 y 400KWh aproximadamente.

AGUA

SANTILLANA													
MES	Enero	Febrero	Marzo	Abril	Mayo	Junio	Julio	Agosto	Septiembre	Octubre	Noviembre	Diciembre	Promedio
M3	20,01	20,01	22	22	15,2	15,2	18,4	18,4	22,4	22,4	19,7	19,7	19,61833333
PRODUCTIVIDAD	603	812	862	921	759	854	883	897	1060	1230	1124	761	897,2

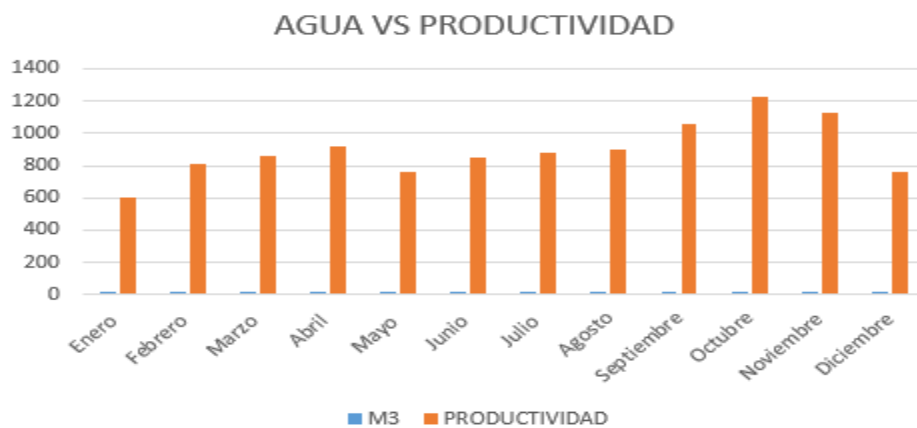

Empresa Social del Estado Hospital Mario Gaitán Yanguas de Soacha.
email: hmgsoacha@yahoo.com - hsoacha@cundinamarca.gov.co
PBX 7309230. Calle 13 No 9-85. Calle 13 No 10-48.
Soacha –Cundinamarca-.



@HMGYSocha



@HMGYSocha



@hmgsoacha



<http://www.hmg.gov.co/>



E.S.E. HOSPITAL
Mario Gaitán Yanguas
de Soacha

GERENCIA
SOACHA – CUNDINAMARCA
NIT. 800.006.850-3

Se concluye que durante la vigencia 2021, en la sede santillana, independientemente la cantidad de consultas realizadas, se mantiene un consumo promedio de 19m3 aproximadamente, de igual manera los consumos son altos por todo el tema de la estrategia multimodal del lavado de manos en prevención del contagio de covid-19.

Sede Sibate

ENERGIA

SIBATE													
MES	Enero	Febrero	Marzo	Abril	Mayo	Junio	Julio	Agosto	Septiembre	Octubre	Noviembre	Diciembre	Promedio
KWh	2300	2602	2480	2720	2400	2720	2880	2800	2960	2910	3100	2500	2697,67
PRODUCTIVIDAD	3504	4025	3508	4905	3984	3981	4188	5209	4894	4560	5492	3640	4324,17

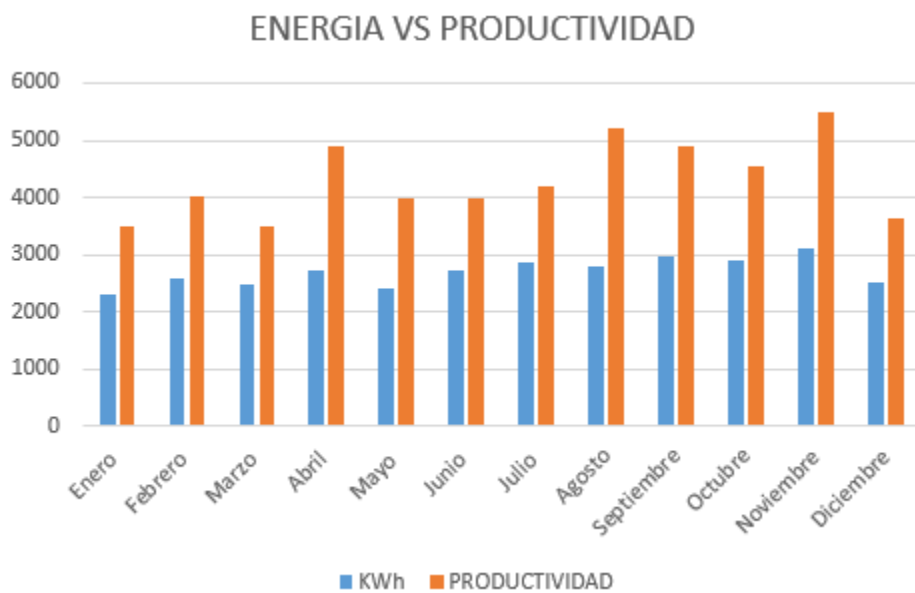

Concluyendo que el comportamiento de la energía generada no es proporcional a la cantidad de consultas que se generan, teniendo en cuenta que la sede tiene ciertas áreas administrativas, los cuales generan gran consumo constante de energía (oficinas con equipos de cómputo, baños, área de comida, pasillos, compresor odontológico, planta eléctrica, lo cual no es posible tener en cuenta dentro de la productividad (Consultas).

Empresa Social del Estado Hospital Mario Gaitán Yanguas de Soacha.
email: hmgysocha@yahoo.com - hsoacha@cundinamarca.gov.co
PBX 7309230. Calle 13 No 9-85. Calle 13 No 10-48.
Soacha –Cundinamarca-.



@HMGYSocha



@HMGYSocha



@hmgysocha



<http://www.hmgysocha.gov.co/>



E.S.E. HOSPITAL
Mario Gaitán Yanguas
de Soacha

GERENCIA
SOACHA – CUNDINAMARCA
NIT. 800.006.850-3

AGUA

SIBATE													
MES	Enero	Febrero	Marzo	Abril	Mayo	Junio	Julio	Agosto	Septiembre	Octubre	Noviembre	Diciembre	Promedio
M3	80	70	60	80	86	91	97	98	95	84	90	85	84,67
PRODUCTIVIDAD	3504	4025	3502	4905	3984	3981	4188	5209	4894	4560	5492	3640	4323,67

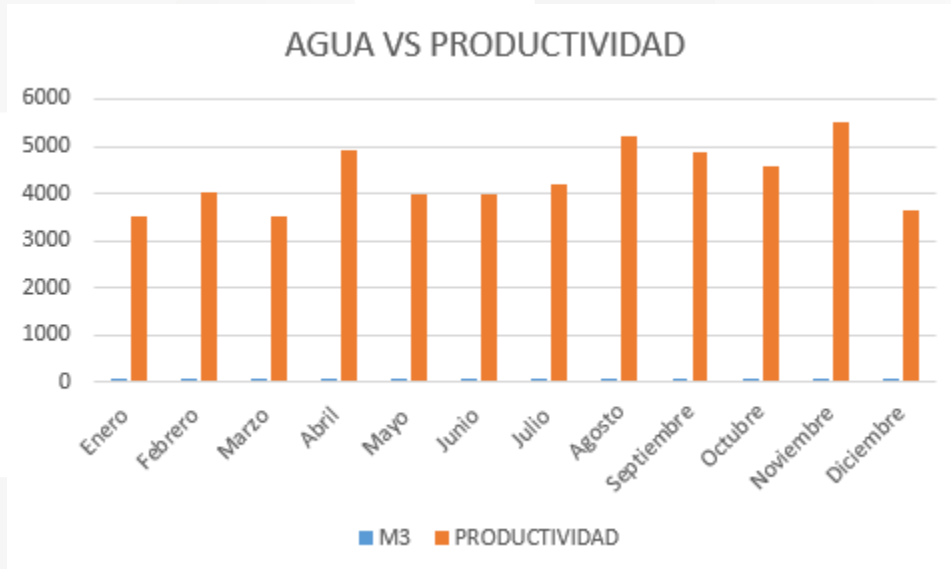

Se concluye que durante la vigencia 2021, en la sede sibate, independientemente la cantidad de consultas realizadas, se mantiene un consumo promedio de 84m3 aproximadamente, de igual manera los consumos son altos por todo el tema de la estrategia multimodal del lavado de manos en prevención del contagio de covid-19.

Pablo Neruda

ENERGIA

NERUDA													
MES	Enero	Febrero	Marzo	Abril	Mayo	Junio	Julio	Agosto	Septiembre	Octubre	Noviembre	Diciembre	Promedio
KWh	390	410	300	354	351	378	341	412	341	318	289	250	344,50
PRODUCTIVIDAD	1281	1941	1211	1739	1312	1264	967	2057	3195	959	795	734	1454,6

Empresa Social del Estado Hospital Mario Gaitán Yanguas de Soacha.
email: hmgsoacha@yahoo.com - hsoacha@cundinamarca.gov.co
PBX 7309230. Calle 13 No 9-85. Calle 13 No 10-48.
Soacha –Cundinamarca-.



@HMGYSocha



@HMGYSocha



@hmgsoacha



<http://www.hmg.gov.co/>



E.S.E. HOSPITAL
Mario Gaitán Yanguas
de Soacha

GERENCIA
SOACHA – CUNDINAMARCA
NIT. 800.006.850-3

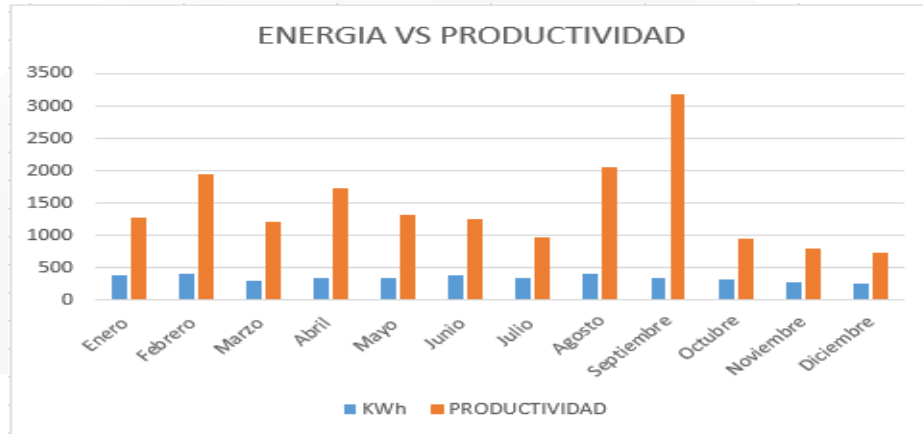

Se concluye que durante la vigencia 2021, en la sede Pablo Neruda, independientemente la cantidad de consultas realizadas, se mantiene un promedio de consumo constantemente entre 300 y 400KWh aproximadamente.

Granada

ENERGIA

GRANADA													
MES	Enero	Febrero	Marzo	Abril	Mayo	Junio	Julio	Agosto	Septiembre	Octubre	Noviembre	Diciembre	Promedio
KWh	614	680	570	685	673	607	675	624	635	588	536	620	625,583333
PRODUCTIVIDAD	1242	1482	2027	1690	2270	2354	2540	2220	1949	2326	2377	1633	2009,2

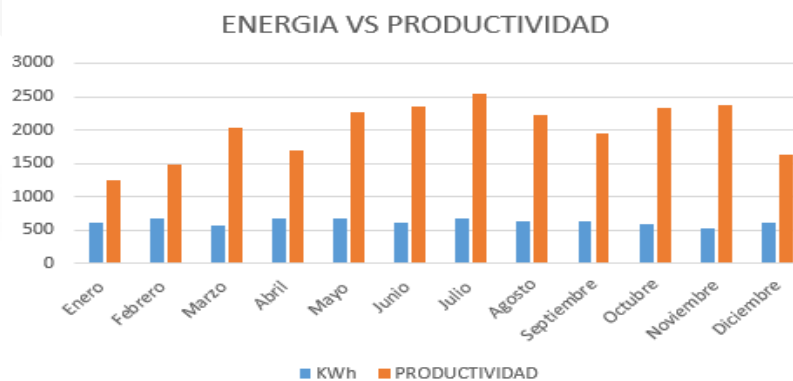

Empresa Social del Estado Hospital Mario Gaitán Yanguas de Soacha.
email: hmgsoacha@yahoo.com - hsoacha@cundinamarca.gov.co
PBX 7309230. Calle 13 No 9-85. Calle 13 No 10-48.
Soacha –Cundinamarca-.





Concluyendo que el comportamiento de la energía generada no es proporcional a la cantidad de consultas que se generan, teniendo en cuenta que la sede tiene ciertas áreas administrativas, los cuales generan gran consumo constante de energía (oficinas con equipos de cómputo, baños, área de comida, pasillos, compresor odontológico, lo cual no es posible tener en cuenta dentro de la productividad (Consultas).

AGUA

GRANADA													
MES	Enero	Febrero	Marzo	Abril	Mayo	Junio	Julio	Agosto	Septiembre	Octubre	Noviembre	Diciembre	Promedio
M3	15	20	39	21	40	73	50	107	110	84	90	22	55,92
PRODUCTIVIDAD	1242	1482	2027	1690	2270	2354	2540	2220	1949	2326	2377	1633	2009,17

AGUA VS PRODUCTIVIDAD

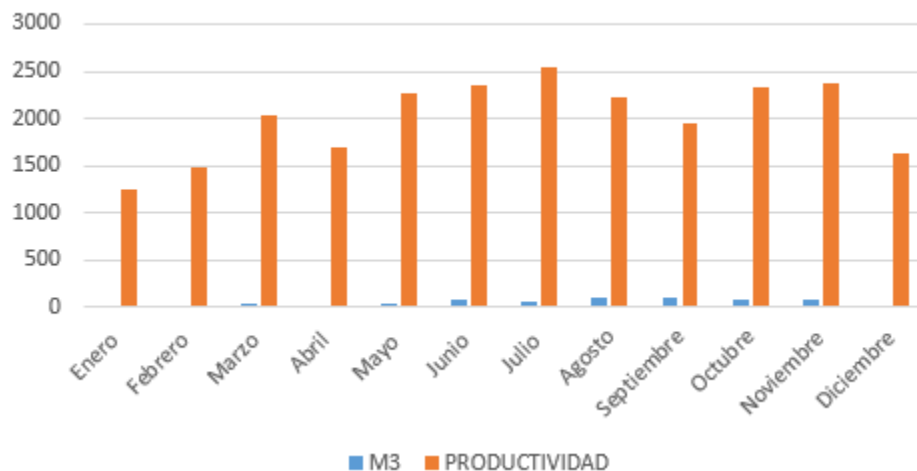

Se concluye que durante la vigencia 2021, en la sede Granada, independientemente la cantidad de consultas realizadas, se mantiene un promedio de consumo constantemente de 55,92 m3 aproximadamente.

- Relación de gestión de residuos hospitalarios vs productividad

Durante toda la vigencia 2021, se contó con el gestor externo (Biológicos y contaminados) empresa encargada de dar disposición final de los residuos hospitalarios generados en la institución incluyendo



E.S.E. HOSPITAL
Mario Gaitán Yanguas
de Soacha

GERENCIA
SOACHA – CUNDINAMARCA
NIT. 800.006.850-3

los centros y puestos de salud, se lleva control mensual de los residuos entregados según frecuencias de recolección, a continuación, se muestran tablas correspondientes a la vigencia 2021 de los residuos hospitalarios generados en kilos por cada centro de salud vs la productividad y consultas realizadas y la variación tanto por consulta como por kilos, con el fin de obtener gráficamente el comportamiento de los residuos hospitalarios vs productividad.

CIUDAD LATINA	SEMESTRE I	SEMESTRE II
CONSULTAS	1216	1699
Residuos peligrosos kilos	41,90	54,88
Variacion consulta		28%
Variacion residuos		24%

Según la variación de los residuos vs consultas en la sede de ciudad latina, se evidencia que durante el II Semestre se incrementaron las consultas en un 28% y así mismo los residuos en un 24% acorde a la generación, llegando a la conclusión que es un comportamiento normal con respecto a todos los servicios ofertados por la sede.

Granada	SEMESTRE I	SEMESTRE II
CONSULTAS	1844,167	2174,167
Residuos peligrosos kilos	38,71	54,94
Variacion consulta		15%
Variacion residuos		30%

Según la variación de los residuos vs consultas en la sede Granada, se evidencia que durante el II Semestre se incrementaron las consultas en un 15%, al igual que los residuos en un 30% acorde a las consultas prestadas, llegando a la conclusión que es un comportamiento normal con respecto a todos los servicios ofertados por la sede.

Empresa Social del Estado Hospital Mario Gaitán Yanguas de Soacha.
email: hmgsoacha@yahoo.com - hsoacha@cundinamarca.gov.co
PBX 7309230. Calle 13 No 9-85. Calle 13 No 10-48.
Soacha –Cundinamarca-.



@HMGYSOacha



@HMGYSOacha



@hmgsoacha



<http://www.hmg.gov.co/>



CAZUCA	SEMESTRE I	SEMESTRE II
CONSULTAS	772	732,67
Residuos peligrosos kilos	17,50	16,72
Variacion consulta		-5,41%
Variacion residuos		-4,7%

Según la variación de los residuos vs consultas, en la sede Luis Carlos Galán (Cazuca) se evidencia que durante la vigencia 2021, en el segundo semestre existe una disminución en consultas, lo que genera una disminución de residuos, llegando a la conclusión que es un comportamiento normal con respecto a todos los servicios ofertados por la sede.

ESPECIALISTAS	SEMESTRE I	SEMESTRE II
CONSULTAS	1745	1788
Residuos peligrosos kilos	122,985	129,10
Variacion consulta		2,42%
Variacion residuos		4,74%

Según la variación de los residuos vs consultas, en la sede especialistas, se evidencia que durante la vigencia 2021, en el segundo semestre se incrementaron las consultas en un 2,42% y los residuos aumentan en un 4,74%, siendo este un comportamiento normal con respecto a los servicios ofertados por la sede.

CONSULTA EXTERNA	SEMESTRE I	SEMESTRE II
CONSULTAS	3678	5158
Residuos peligrosos kilos	123,166667	92,21
Variacion consulta		29%
Variacion residuos		-34%

Según la variación de los residuos vs consultas, en la sede Consulta externa, se evidencia que durante el segundo semestre de la vigencia 2021, se incrementan las consultas en un 29%, sin embargo, los residuos disminuyen en un 34%, lo cual se pudo presentar por que el personal que atienden las consultas no genero residuos significantes al momento de la atención, al igual que el lavado de manos tal vez no



E.S.E. HOSPITAL
Mario Gaitán Yanguas
de Soacha

GERENCIA
SOACHA – CUNDINAMARCA
NIT. 800.006.850-3

se hizo con frecuencia.

DESPENSA	SEMESTRE I	SEMESTRE II
CONSULTAS	5757,7	4297,0
Residuos peligrosos kilos	43,2	32,7
Variacion consulta		-34%
Variacion residuos		-32%

Según la variación de los residuos vs consultas, en la sede Despensa se evidencia que durante la vigencia 2021, en el segundo semestre disminuyeron las consultas en un 34% y así mismo disminuyen los residuos generados en la sede, siendo este un resultado coherente con respecto a todos los servicios ofertados por la institución.

NERUDA	SEMESTRE I	SEMESTRE II
CONSULTAS	1458	1451
Residuos peligrosos	7,6	9,4
Variacion consulta		0%
Variacion residuos		19%

Según la variación de los residuos vs consultas, en la sede Pablo Neruda, se evidencia que durante la vigencia 2021, permanece de manera constante las consultas, sin embargo, los residuos incrementan en un 19%, lo anterior se puede generar por el volumen de personas que acompañan al personal a las consultas, teniendo en cuenta que las consultas realizadas en la sede abarcan menores de edad que deben estar acompañados al igual que las personas de la tercera edad, generándose de esta manera incremento de residuos que no están relacionados directamente con la atención.

Empresa Social del Estado Hospital Mario Gaitán Yanguas de Soacha.
email: hmgsoacha@yahoo.com - hsoacha@cundinamarca.gov.co
PBX 7309230. Calle 13 No 9-85. Calle 13 No 10-48.
Soacha –Cundinamarca-.

CUNDINAMARCA
¡REGIÓN
Que Progresa!
EN SALUD



@HMGYSOacha



@HMGYSOacha



@hmgsoacha



<http://www.hmg.gov.co/>



E.S.E. HOSPITAL
Mario Gaitán Yanguas
de Soacha

GERENCIA
SOACHA – CUNDINAMARCA
NIT. 800.006.850-3

SIBATE	SEMESTRE I	SEMESTRE II
CONSULTAS	3983,50	4663,83
Residuos peligrosos kilos	96,27	111,38
Variacion consulta		15%
Variacion residuos		14%

Según la variación de los residuos vs consultas, en la sede sibate se evidencia que el segundo semestre de la vigencia 2021, existe un incremento de consultas en un 15%, lo que genera un aumento de residuos en un 14%, llegando a la conclusión que es un comportamiento normal con respecto a todos los servicios ofertados por la institución.

SANTILLANA	SEMESTRE I	SEMESTRE II
CONSULTAS	805,167	992,50
Residuos peligrosos kilos	25,082	26,07333333
Variacion consulta		19%
Variacion residuos		4%

Según la variación de los residuos vs consultas, en la sede sibate se evidencia que el segundo semestre de la vigencia 2021, existe un incremento de consultas en un 19%, lo que genera un aumento de residuos en un 4%, llegando a la conclusión que es un comportamiento normal con respecto a todos los servicios ofertados por la institución.

Empresa Social del Estado Hospital Mario Gaitán Yanguas de Soacha.
email: hmgsoacha@yahoo.com - hsoacha@cundinamarca.gov.co
PBX 7309230. Calle 13 No 9-85. Calle 13 No 10-48.
Soacha –Cundinamarca-.

CUNDINAMARCA
¡REGIÓN
Que Progresa!
EN SALUD



@HMGYSOacha



@HMGYSOacha



@hmgsoacha



<http://www.hmg.gov.co/>



E.S.E. HOSPITAL
Mario Gaitán Yanguas
de Soacha

GERENCIA
SOACHA – CUNDINAMARCA
NIT. 800.006.850-3

SEDE ASISTENCIAL

HMGY	SEMESTRE I	SEMESTRE II
CONSULTAS	36548	44126
Residuos peligrosos kilos	3548	4457
Variacion consulta		17%
Variacion residuos		20%

Según la variación de los residuos vs consultas, en la sede asistencial se evidencia que durante el segundo semestre de la vigencia 2021, existe un incremento significativo en consultas, lo que genera un incremento de residuos del 20%, lo cual es un comportamiento normal al momento en que se incrementen las consultas.

Con el fin de observar comparativamente el resultado del análisis de las sedes, se muestra la siguiente gráfica, observando un comportamiento normal, es decir se aumenta la cantidad de consultas y así mismo aumenta la generación de los residuos de cada sede, en algunas sedes la cantidad de consultas fue baja y así mismo se mantuvo el % de residuos según productividad.

	GRANADA	DESPENSA	SIBATE	PABLO NERUDA	SANTILLANA
Variacion Produccion	13,0%	-34,00%	15%	0%	19%
Variacion Residuos	30,0%	-32,00%	14%	19%	4%

Empresa Social del Estado Hospital Mario Gaitán Yanguas de Soacha.
email: hmgsoacha@yahoo.com - hsoacha@cundinamarca.gov.co
PBX 7309230. Calle 13 No 9-85. Calle 13 No 10-48.
Soacha –Cundinamarca-.

CUNDINAMARCA
¡REGIÓN
Que Progresa!
EN SALUD



@HMGYSocha



@HMGYSocha



@hmgsoacha



<http://www.hmg.gov.co/>



E.S.E. HOSPITAL
Mario Gaitán Yanguas
de Soacha

GERENCIA
SOACHA – CUNDINAMARCA
NIT. 800.006.850-3

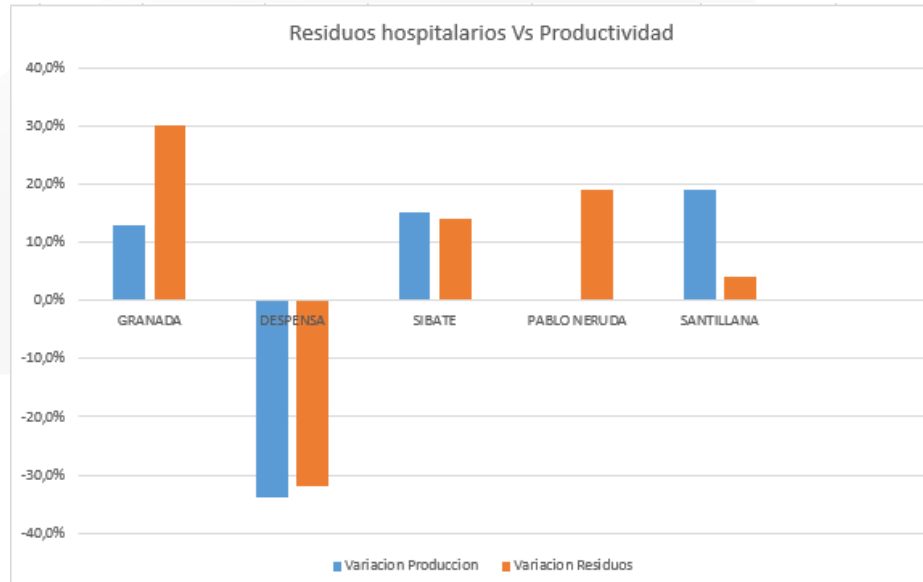

	SEDE ASISTENCIAL	ESPECIALISTAS	CONSULTA EXTERNA	CIUDAD LATINA	LUIS CARLOS GALAN
Variación Producción	17,0%	2,42%	29%	28%	-5,4%
Variación Residuos	20,0%	4,74%	-34%	24%	-4,7%

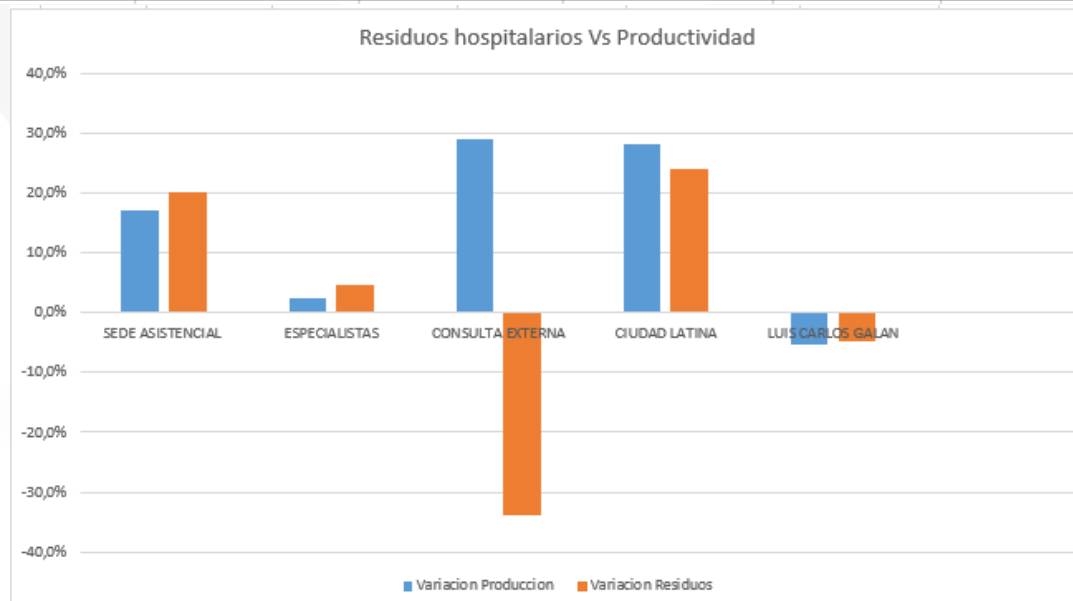

Empresa Social del Estado Hospital Mario Gaitán Yanguas de Soacha.
email: hmgsoacha@yahoo.com - hsoacha@cundinamarca.gov.co
PBX 7309230. Calle 13 No 9-85. Calle 13 No 10-48.
Soacha –Cundinamarca-.



@HMGYSocha



@HMGYSocha



@hmgsoacha



<http://www.hmg.gov.co/>



E.S.E. HOSPITAL
Mario Gaitán Yanguas
de Soacha

GERENCIA
SOACHA – CUNDINAMARCA
NIT. 800.006.850-3

- Estado actual del procedimiento de Lavado de Tanques y su resultado. (ejecución y pruebas microbiológicas)

Durante la vigencia 2021, se contó con los contratos necesarios para dar cumplimiento al programa de saneamiento básico ambiental institucional:

- Lavado y desinfección de tanques de almacenamiento de agua potable: Actividad realizada por la empresa Samplag Ltda.
- Caracterización y análisis fisicoquímico y microbiológico de agua potable: Actividad realizada por la empresa SVL Ambiental.

Ambas empresas cuentan con concepto sanitario favorable para su funcionamiento el cual es emitido por la Secretaria de Salud de Cundinamarca, y demás especificaciones técnicas para realizar dichas actividades. El lavado de tanques se realiza en todos los centros y puestos de salud, durante los meses de junio y Diciembre de 2021, de los lavados y desinfecciones realizadas se generan certificados de lavado por cada una de las sedes, dando cumplimiento a la normatividad vigente (lavados cada 6 meses).

TIPO DE TANQUE:		MATERIAL:		DIAGNÓSTICO N°		N.I.C.																																																																	
<input checked="" type="checkbox"/> AEREO	<input type="checkbox"/> SUBTERRANEO	<input checked="" type="checkbox"/> PLÁSTICO	<input type="checkbox"/> COCINADO	679	21																																																																		
DATOS DEL CLIENTE Nombre: HOSPITAL MARIO GAITÁN YANGUAS DE BORCHA SEDE DEBENGA NIT / CC: 800.006.850 Dirección: Carrera 11 No 57-20 Teléfono: 3155412092 Sector productivo: Entidad prestadora de servicios de salud Encargado: Ing. Paula Sánchez Hora de inicio: 8:30 AM Hora de conclusión: 9:30 Hora de regreso: 11 / 11 Fecha De Ejecución Del Servicio: 02/06/2021 RESPONSABLE DE REALIZAR EL SERVICIO: ABELENO TUMAY BONIFACIO CASTRO																																																																							
Revisión del tanque <table border="1"> <thead> <tr> <th>Descripción</th> <th>C</th> <th>NC</th> <th>NA</th> <th>Descripción</th> <th>C</th> <th>NC</th> <th>NA</th> </tr> </thead> <tbody> <tr> <td>Estado de paredes</td> <td><input checked="" type="checkbox"/></td> <td><input type="checkbox"/></td> <td><input type="checkbox"/></td> <td>Condiciones de llenado</td> <td><input checked="" type="checkbox"/></td> <td><input type="checkbox"/></td> <td><input type="checkbox"/></td> </tr> <tr> <td>Estado de la membrana</td> <td><input checked="" type="checkbox"/></td> <td><input type="checkbox"/></td> <td><input type="checkbox"/></td> <td>Registro de paso de agua</td> <td><input checked="" type="checkbox"/></td> <td><input type="checkbox"/></td> <td><input type="checkbox"/></td> </tr> <tr> <td>Estado de la tapa</td> <td><input checked="" type="checkbox"/></td> <td><input type="checkbox"/></td> <td><input type="checkbox"/></td> <td>¿Cuenta con desarenador o cárcamo?</td> <td><input checked="" type="checkbox"/></td> <td><input type="checkbox"/></td> <td><input type="checkbox"/></td> </tr> <tr> <td>Hermeticidad del tanque</td> <td><input checked="" type="checkbox"/></td> <td><input type="checkbox"/></td> <td><input type="checkbox"/></td> <td>¿Estado de iluminación?</td> <td><input type="checkbox"/></td> <td><input type="checkbox"/></td> <td><input checked="" type="checkbox"/></td> </tr> <tr> <td>Estado de la válvula</td> <td><input checked="" type="checkbox"/></td> <td><input type="checkbox"/></td> <td><input type="checkbox"/></td> <td>¿Hay puntas para conexión eléctrica?</td> <td><input checked="" type="checkbox"/></td> <td><input type="checkbox"/></td> <td><input type="checkbox"/></td> </tr> <tr> <td>Estado del flotador</td> <td><input checked="" type="checkbox"/></td> <td><input type="checkbox"/></td> <td><input type="checkbox"/></td> <td>¿Hay puntas hidráulicas cerca?</td> <td><input checked="" type="checkbox"/></td> <td><input type="checkbox"/></td> <td><input type="checkbox"/></td> </tr> <tr> <td>Estado del chequeo</td> <td><input checked="" type="checkbox"/></td> <td><input type="checkbox"/></td> <td><input type="checkbox"/></td> <td>Otro:</td> <td><input type="checkbox"/></td> <td><input type="checkbox"/></td> <td><input checked="" type="checkbox"/></td> </tr> </tbody> </table>								Descripción	C	NC	NA	Descripción	C	NC	NA	Estado de paredes	<input checked="" type="checkbox"/>	<input type="checkbox"/>	<input type="checkbox"/>	Condiciones de llenado	<input checked="" type="checkbox"/>	<input type="checkbox"/>	<input type="checkbox"/>	Estado de la membrana	<input checked="" type="checkbox"/>	<input type="checkbox"/>	<input type="checkbox"/>	Registro de paso de agua	<input checked="" type="checkbox"/>	<input type="checkbox"/>	<input type="checkbox"/>	Estado de la tapa	<input checked="" type="checkbox"/>	<input type="checkbox"/>	<input type="checkbox"/>	¿Cuenta con desarenador o cárcamo?	<input checked="" type="checkbox"/>	<input type="checkbox"/>	<input type="checkbox"/>	Hermeticidad del tanque	<input checked="" type="checkbox"/>	<input type="checkbox"/>	<input type="checkbox"/>	¿Estado de iluminación?	<input type="checkbox"/>	<input type="checkbox"/>	<input checked="" type="checkbox"/>	Estado de la válvula	<input checked="" type="checkbox"/>	<input type="checkbox"/>	<input type="checkbox"/>	¿Hay puntas para conexión eléctrica?	<input checked="" type="checkbox"/>	<input type="checkbox"/>	<input type="checkbox"/>	Estado del flotador	<input checked="" type="checkbox"/>	<input type="checkbox"/>	<input type="checkbox"/>	¿Hay puntas hidráulicas cerca?	<input checked="" type="checkbox"/>	<input type="checkbox"/>	<input type="checkbox"/>	Estado del chequeo	<input checked="" type="checkbox"/>	<input type="checkbox"/>	<input type="checkbox"/>	Otro:	<input type="checkbox"/>	<input type="checkbox"/>	<input checked="" type="checkbox"/>
Descripción	C	NC	NA	Descripción	C	NC	NA																																																																
Estado de paredes	<input checked="" type="checkbox"/>	<input type="checkbox"/>	<input type="checkbox"/>	Condiciones de llenado	<input checked="" type="checkbox"/>	<input type="checkbox"/>	<input type="checkbox"/>																																																																
Estado de la membrana	<input checked="" type="checkbox"/>	<input type="checkbox"/>	<input type="checkbox"/>	Registro de paso de agua	<input checked="" type="checkbox"/>	<input type="checkbox"/>	<input type="checkbox"/>																																																																
Estado de la tapa	<input checked="" type="checkbox"/>	<input type="checkbox"/>	<input type="checkbox"/>	¿Cuenta con desarenador o cárcamo?	<input checked="" type="checkbox"/>	<input type="checkbox"/>	<input type="checkbox"/>																																																																
Hermeticidad del tanque	<input checked="" type="checkbox"/>	<input type="checkbox"/>	<input type="checkbox"/>	¿Estado de iluminación?	<input type="checkbox"/>	<input type="checkbox"/>	<input checked="" type="checkbox"/>																																																																
Estado de la válvula	<input checked="" type="checkbox"/>	<input type="checkbox"/>	<input type="checkbox"/>	¿Hay puntas para conexión eléctrica?	<input checked="" type="checkbox"/>	<input type="checkbox"/>	<input type="checkbox"/>																																																																
Estado del flotador	<input checked="" type="checkbox"/>	<input type="checkbox"/>	<input type="checkbox"/>	¿Hay puntas hidráulicas cerca?	<input checked="" type="checkbox"/>	<input type="checkbox"/>	<input type="checkbox"/>																																																																
Estado del chequeo	<input checked="" type="checkbox"/>	<input type="checkbox"/>	<input type="checkbox"/>	Otro:	<input type="checkbox"/>	<input type="checkbox"/>	<input checked="" type="checkbox"/>																																																																
NECESIDADES DEL SERVICIO <table border="1"> <thead> <tr> <th>Descripción</th> <th>SI</th> <th>NO</th> <th>NA</th> <th>Descripción</th> <th>SI</th> <th>NO</th> <th>NA</th> </tr> </thead> <tbody> <tr> <td>Trabajo en altura sobre techo</td> <td><input type="checkbox"/></td> <td><input checked="" type="checkbox"/></td> <td><input type="checkbox"/></td> <td>Trabajo en áreas internas</td> <td><input type="checkbox"/></td> <td><input checked="" type="checkbox"/></td> <td><input type="checkbox"/></td> </tr> <tr> <td>Trabajo en altura sobre escalera</td> <td><input checked="" type="checkbox"/></td> <td><input type="checkbox"/></td> <td><input type="checkbox"/></td> <td>Trabajo en altura confinado con escalera</td> <td><input checked="" type="checkbox"/></td> <td><input type="checkbox"/></td> <td><input type="checkbox"/></td> </tr> <tr> <td>Trabajo en altura con andamios</td> <td><input type="checkbox"/></td> <td><input checked="" type="checkbox"/></td> <td><input type="checkbox"/></td> <td>Trabajo en altura confinado con trípode</td> <td><input checked="" type="checkbox"/></td> <td><input type="checkbox"/></td> <td><input type="checkbox"/></td> </tr> <tr> <td>Ascenso o descenso con cuerdas</td> <td><input type="checkbox"/></td> <td><input checked="" type="checkbox"/></td> <td><input type="checkbox"/></td> <td>Equipo de inyección de aire</td> <td><input checked="" type="checkbox"/></td> <td><input type="checkbox"/></td> <td><input type="checkbox"/></td> </tr> <tr> <td>Entrar puntas de servicio</td> <td><input checked="" type="checkbox"/></td> <td><input type="checkbox"/></td> <td><input type="checkbox"/></td> <td>Equipo para monitoreo de atmósfera</td> <td><input checked="" type="checkbox"/></td> <td><input type="checkbox"/></td> <td><input type="checkbox"/></td> </tr> <tr> <td>Trabajo a cielo abierto</td> <td><input checked="" type="checkbox"/></td> <td><input type="checkbox"/></td> <td><input type="checkbox"/></td> <td>Motobomba</td> <td><input checked="" type="checkbox"/></td> <td><input type="checkbox"/></td> <td><input type="checkbox"/></td> </tr> <tr> <td>Existen cuerdas enredadas a menos de 3 metros del área a trabajar</td> <td><input checked="" type="checkbox"/></td> <td><input type="checkbox"/></td> <td><input type="checkbox"/></td> <td>Otro:</td> <td><input type="checkbox"/></td> <td><input type="checkbox"/></td> <td><input checked="" type="checkbox"/></td> </tr> </tbody> </table>								Descripción	SI	NO	NA	Descripción	SI	NO	NA	Trabajo en altura sobre techo	<input type="checkbox"/>	<input checked="" type="checkbox"/>	<input type="checkbox"/>	Trabajo en áreas internas	<input type="checkbox"/>	<input checked="" type="checkbox"/>	<input type="checkbox"/>	Trabajo en altura sobre escalera	<input checked="" type="checkbox"/>	<input type="checkbox"/>	<input type="checkbox"/>	Trabajo en altura confinado con escalera	<input checked="" type="checkbox"/>	<input type="checkbox"/>	<input type="checkbox"/>	Trabajo en altura con andamios	<input type="checkbox"/>	<input checked="" type="checkbox"/>	<input type="checkbox"/>	Trabajo en altura confinado con trípode	<input checked="" type="checkbox"/>	<input type="checkbox"/>	<input type="checkbox"/>	Ascenso o descenso con cuerdas	<input type="checkbox"/>	<input checked="" type="checkbox"/>	<input type="checkbox"/>	Equipo de inyección de aire	<input checked="" type="checkbox"/>	<input type="checkbox"/>	<input type="checkbox"/>	Entrar puntas de servicio	<input checked="" type="checkbox"/>	<input type="checkbox"/>	<input type="checkbox"/>	Equipo para monitoreo de atmósfera	<input checked="" type="checkbox"/>	<input type="checkbox"/>	<input type="checkbox"/>	Trabajo a cielo abierto	<input checked="" type="checkbox"/>	<input type="checkbox"/>	<input type="checkbox"/>	Motobomba	<input checked="" type="checkbox"/>	<input type="checkbox"/>	<input type="checkbox"/>	Existen cuerdas enredadas a menos de 3 metros del área a trabajar	<input checked="" type="checkbox"/>	<input type="checkbox"/>	<input type="checkbox"/>	Otro:	<input type="checkbox"/>	<input type="checkbox"/>	<input checked="" type="checkbox"/>
Descripción	SI	NO	NA	Descripción	SI	NO	NA																																																																
Trabajo en altura sobre techo	<input type="checkbox"/>	<input checked="" type="checkbox"/>	<input type="checkbox"/>	Trabajo en áreas internas	<input type="checkbox"/>	<input checked="" type="checkbox"/>	<input type="checkbox"/>																																																																
Trabajo en altura sobre escalera	<input checked="" type="checkbox"/>	<input type="checkbox"/>	<input type="checkbox"/>	Trabajo en altura confinado con escalera	<input checked="" type="checkbox"/>	<input type="checkbox"/>	<input type="checkbox"/>																																																																
Trabajo en altura con andamios	<input type="checkbox"/>	<input checked="" type="checkbox"/>	<input type="checkbox"/>	Trabajo en altura confinado con trípode	<input checked="" type="checkbox"/>	<input type="checkbox"/>	<input type="checkbox"/>																																																																
Ascenso o descenso con cuerdas	<input type="checkbox"/>	<input checked="" type="checkbox"/>	<input type="checkbox"/>	Equipo de inyección de aire	<input checked="" type="checkbox"/>	<input type="checkbox"/>	<input type="checkbox"/>																																																																
Entrar puntas de servicio	<input checked="" type="checkbox"/>	<input type="checkbox"/>	<input type="checkbox"/>	Equipo para monitoreo de atmósfera	<input checked="" type="checkbox"/>	<input type="checkbox"/>	<input type="checkbox"/>																																																																
Trabajo a cielo abierto	<input checked="" type="checkbox"/>	<input type="checkbox"/>	<input type="checkbox"/>	Motobomba	<input checked="" type="checkbox"/>	<input type="checkbox"/>	<input type="checkbox"/>																																																																
Existen cuerdas enredadas a menos de 3 metros del área a trabajar	<input checked="" type="checkbox"/>	<input type="checkbox"/>	<input type="checkbox"/>	Otro:	<input type="checkbox"/>	<input type="checkbox"/>	<input checked="" type="checkbox"/>																																																																
Observaciones y Recomendaciones Limpieza y Desinfección de tanques de almacenamiento de agua potable con clorinatorio.																																																																							

Certificados de lavado de tanques, los cuales se encuentran bajo custodia de referente ambiental (Supervisor técnico del contrato.)

Con respecto al análisis y toma de muestras de agua potable, se realizaron dos tomas de muestra una antes del lavado y desinfección de cada tanque y otra después del lavado, con el fin de medir la calidad del lavado y calidad de agua suministrada a usuarios y funciones de la institución, también se realiza la verificación si

Empresa Social del Estado Hospital Mario Gaitán Yanguas de Soacha.
 email: hmgsoacha@yahoo.com - hsoacha@cundinamarca.gov.co
 PBX 7309230. Calle 13 No 9-85. Calle 13 No 10-48.
 Soacha –Cundinamarca-.



@HMGYSOacha



@HMGYSOacha



@hmgsoacha



<http://www.hmg.gov.co/>



es necesario realizar alguna medida correctiva o preventiva a los tanques, es decir las muestras son simultaneas a las fechas de los lavados de tanques, se toman de a dos muestras en cada sede y centro de salud que hacen parte de la E.S.E Hospital Mario Gaitán Yanguas, las cuales fueron realizadas durante el III Trimestre, en el IV Trimestre se realizó control de ambientes y frotis de manos y uñas en el área de cirugía, partos y área respiratoria

Análisis fisicoquímico y microbiológico de agua potable



De las muestras que se tomaron en cada sede y/o centro de salud, se realiza la medición de los parámetros exigidos en la resolución 2115 del año 2007, como se muestra en la siguiente tabla: (Resultados de muestras tomadas ANTES del lavado de tanques)

Análisis Fisicoquímico

AGUA POTABLE - RESOLUCIÓN 2115 DE 2007													
RESULTADOS													
Análisis Realizado	Unidades	Sede Ciudad Latina	Sede Pablo Neruda	Sede Santillana	Cazuca	Consulta externa	Sede Administrativa	Sede La Isla	Sede Especialistas	Granada	Despensa	Sibate	Resolucion 2115 de 2007
PH	Unidad	6,47	6,93	6,88	7,23	6,91	6,78	7	6,83	4,9	6,75	7,07	6,5 - 9,00
Dureza Total	mg CaCO ₃ /L	29,67	13,5	29,84	<20	26,66	26,97	29,26	27,31	21,55	27,26	21,14	300
Alcalinidad	mg CaCO ₃ /L	<20	<20	<20	28,29	<20	<20	<20	22,2	<20	<20	<20	200
Calcio	mg Ca/L	9,77	4,65	9,78	9,23	8,72	8,86	9,71	9,16	7,45	9,12	7,57	60
Fosfato	mg P-PO ₄ /L	<0,04	<0,04	<0,04	<0,04	<0,04	<0,04	<0,04	<0,04	<0,04	<0,04	<0,04	0,5
Hierro	mg Fe/L	<0,2	<0,2	<0,2	<0,2	<0,2	<0,2	<0,2	<0,2	<0,2	<0,2	<0,2	0,3
Color	UPC	<5	10	<5	<5	<5	<5	<5	<5	<5	<5	<5	15
Cloruro	mg Cl-/L	3,18	<2	3,21	3,71	3,28	2,96	3,31	3,38	2,85	3,28	2,5	250
Sulfatos	mg SO ₄ -/L	<10	<10	<10	<10	<10	3,83	<10	3,31	12,57	<10	7,59	250
Conductividad Agua	uS/cm	51,8	20,05	51,31	51,89	51,43	50,95	54,54	52,3	54,84	47,55	39,29	1000
Turbiedad	NTU	0,55	2,59	1,01	0,67	<1,0	1,55	0,94	0,91	1,11	0,77	0,93	2
Cloro Residual	mg Cl ₂ -/L	0,75	<0,1	0,6	<0,1	0,7	0,4	<0,1	0,6	0,15	0,8	0,65	2,0

Evidenciándose dos parámetros que se encuentran fuera del rango máximo según la normatividad, siendo el centro de salud pablo Neruda con una turbiedad de (2.59NTU) y Granada con un PH bajo, se verificaran estos valores después del lavado identificando el porqué de las alteraciones de dichos resultados.



E.S.E. HOSPITAL
Mario Gaitán Yanguas
de Soacha

GERENCIA
SOACHA – CUNDINAMARCA
NIT. 800.006.850-3

Análisis microbiológico

Bogotá D.C. 2021-05-27

INFORME DE RESULTADOS MICROBIOLÓGICOS EN AGUA

Usuario / Empresa E.S.E. HOSPITAL MARIO GAITÁN YANGUAS - 800006850
 Dirección Calle 13 No 10-60 Teléfono 7309230
 Muestras suministradas por: Ing. Diego Javier Benavides

DATOS DE LA MUESTRA

Tipo de muestra Agua Potable
 Fecha de muestreo 2021-05-20 Lugar de Muestreo Granada
 Fecha de recepción 2021-05-20 Hora de Muestreo 07:00 a.m
 Fecha de análisis 2021-05-20 Código de muestra E2001

ANÁLISIS DE MUESTRA

Análisis	Técnica	Método	Unidades	Resultado	Límites
Microorganismos Heterótrofos	FM*	SM 9215D	UFC/100 mL	0	100
Coliformes Totales	SD**	SM 9223B	NMP/100 mL	<1	< 1
E.coli	SD**	SM 9223B	NMP/100 mL	<1	< 1

Muestra suministrada por el cliente

Concepto / Observaciones:
 La muestra analizada **CUMPLE** con los límites exigidos por la Resolución 2115 de 2007 para Agua destinada al consumo humano.

*Filtración por membrana
 **Sustrato Definido

Los resultados de los análisis expresados en el presente informe únicamente están relacionados con los ítems analizados.
 Pasados 30 días de la fecha de emisión de este informe, no se aceptan quejas y/o reclamos.

FIN DEL INFORME

Héctor Rafael Pérez
Héctor Rafael Pérez

Ivanna Jiménez Nigro
Ivanna Jiménez Nigro

Todos los análisis microbiológicos realizados cumplen con los límites permisibles por la normatividad vigente y se cuentan con los resultados de manera física y digital, los cuales se encuentran bajo custodia de la referente ambiental (Supervisor del contrato)

Después del lavado de tanques se realiza nuevamente la toma de muestras, obteniéndose que todos los parámetros se encuentran dentro de los límites permisibles por la resolución, lo que evidencia la efectividad de los lavados y desinfecciones realizadas en cada uno de los tanques de las sedes, además de dar cumplimiento al plan de saneamiento básico institucional y a la normatividad ambiental vigente.

Control de ambientes

Se realiza el análisis: aislamiento de gérmenes comunes (afinidad al Gram y hemolisis) UFC/min de exposición, recuento de levaduras UFC/ min de exposición, recuento de mohos UFC/ min de exposición.

Empresa Social del Estado Hospital Mario Gaitán Yanguas de Soacha.
 email: hmgsoacha@yahoo.com - hsoacha@cundinamarca.gov.co
 PBX 7309230. Calle 13 No 9-85. Calle 13 No 10-48.
 Soacha –Cundinamarca-.



@HMGYSocha



@HMGYSocha



@hmgsoacha



<http://www.hmg.gov.co/>



E.S.E. HOSPITAL
Mario Gaitán Yanguas
de Soacha

GERENCIA
SOACHA – CUNDINAMARCA
NIT. 800.006.850-3

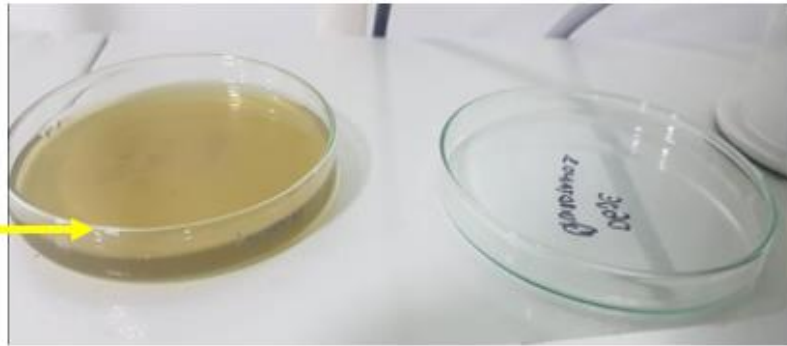

Bogotá D.C. 2021-11-26

INFORME DE RESULTADOS MICROBIOLÓGICOS EN AMBIENTES				
Usuario / Empresa	E.S.E. HOSPITAL MARIO GAITAN YANGUAS - 800006850			
Dirección	Calle 13 No 10-60	Teléfono	7309230	
Muestras suministradas por:	Ing. Diego Javier Benavides			
DATOS DE LA MUESTRA				
Tipo de muestra	Ambiente Sala de parto			
Fecha de muestreo	2021-11-19	Lugar de Muestreo	Planta	
Fecha de recepción	2021-11-19	Hora de Muestreo	8:00 a.m	
Fecha de análisis	2021-11-19	Lote de muestra	N.A	
Código de Muestra	K1904	Temperatura	N.A	
ANÁLISIS DE MUESTRA				
Análisis	Técnica	Resultado	Unidades	Límites
Mesófilos aeróbios	Sedimentación	0	UFC / 63,62cm ² /15min	15
Mohos	Sedimentación	0	UFC / 63,62cm ² /15min	15
Levaduras	Sedimentación	0	UFC / 63,62cm ² /15min	15
Concepto / Observaciones:				
Muestra tomada en planta				
Los Límites Máximos expuestos en la tabla anterior corresponden a los sugeridos por el área de microbiología de AllChem, basados en la experiencia y el reconocimiento de la naturaleza de los microorganismos objetivos del análisis.				
La muestra analizada CUMPLE microbiológicamente con los límites sugeridos.				
Los resultados de los análisis expresados en el presente informe únicamente están relacionados con los ítems analizados.				
Pasados 30 días de la fecha de emisión de este informe, no se aceptan quejas y/o reclamos.				
FIN DEL INFORME				

Héctor Rafael Pérez
T.P.Q. 0975
Gerente General

Nidya Gómez Velasco
T.P.Q. 0867
Directora Técnica

Según los resultados todas las muestras tomadas tanto en partos como en cirugía cumplen microbiológicamente con lo exigido en la normatividad vigente, garantizando de esta manera que en la institución se realizan de manera adecuada los protocolos de limpieza y desinfección.

Empresa Social del Estado Hospital Mario Gaitán Yanguas de Soacha.
email: hmgsoacha@yahoo.com - hsoacha@cundinamarca.gov.co
PBX 7309230. Calle 13 No 9-85. Calle 13 No 10-48.
Soacha –Cundinamarca-.



@HMGYSocha



@HMGYSocha



@hmgsoacha



<http://www.hmg.gov.co/>



E.S.E. HOSPITAL
Mario Gaitán Yanguas
de Soacha

GERENCIA
SOACHA – CUNDINAMARCA
NIT. 800.006.850-3

Frotis de manos y uñas

Se realiza el análisis: Recuento de coliformes totales UFC/Manos y uñas, Recuento de escherichia coli UFC/Manos y uñas.

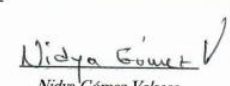

Bogotá D.C. 2021-11-26

INFORME DE RESULTADOS MICROBIOLÓGICOS EN MANIPULADORES				
Usuario / Empresa	E.S.E. HOSPITAL MARIO GAITÁN YANGUAS - 800006850			
Dirección	Calle 13 No 10-60	Teléfono	7309230	
Muestras suministradas por:	Ing. Diego Javier Benavides			
DATOS DE LA MUESTRA				
Tipo de muestra	Manipulador Jorge Garzón			
Fecha de muestreo	2021-11-19	Lugar de Muestreo	Respiratorio	
Fecha de recepción	2021-11-19	Hora de Muestreo	8:00 a.m.	
Fecha de análisis	2021-11-19	Lote de muestra	N.A.	
Código de Muestra	K1901	Temperatura	N.A.	
ANÁLISIS DE MUESTRA				
Análisis	Técnica MX	Resultado	Unidades	Límites
Coliformes Totales	NTC 5230	0	UFC / 100 cm ²	<10
Coliformes Fecales	NTC 5230	0	UFC / 100 cm ²	<10
Staphylococcus aureus coagulasa positivo	NTC 5230	0	UFC / 100 cm ²	<100
Concepto / Observaciones:				
Muestra tomada en planta				
Los Límites Máximos expuestos en la tabla anterior corresponden a los sugeridos por el área de microbiología de AllChem, basados en la experiencia y el reconocimiento de la naturaleza de los microorganismos objetivos del análisis.				
La muestra analizada CUMPLE microbiológicamente con los límites sugeridos.				
Los resultados de los análisis expresados en el presente informe únicamente están relacionados con los ítems analizados. Pasados 30 días de la fecha de emisión de este informe, no se aceptan quejas y/o reclamos.				
FIN DEL INFORME				
 Héctor Rafael Pérez T.P.Q. 0975 Gerente General		 Nidya Gómez Velasco T.P.Q. 0867 Directora Técnica		

Obteniendo resultados favorables, ya que las muestras tomadas cumplen microbiológicamente con lo exigido en la normatividad vigente, garantizando de esta manera que en la institución se realizan de manera adecuada los protocolos de lavado de manos.

Cabe resaltar que dentro del Plan de saneamiento Básico se encuentra planteado normativamente el control de plagas y el análisis de vertimientos de agua residual, actividades que se realizaron durante toda la vigencia 2021 y se cuenta con los correspondientes certificados y evidencias entregadas por las siguientes empresas: *Control de plagas, se realiza de manera trimestral: (AS EN FUMIGACIONES), control realizado en la sede asistencial y todos los centros y puestos de salud que hacen parte de la E.S.E., se cuenta con cada certificado generado de manera trimestral de la siguiente manera:

Se cuenta con certificados digitales manejados por la empresa y son compartidos mediante un drive, para un total de 4 fumigaciones en cada sede, dando cumplimiento a la normatividad vigente y al cronograma institucional establecido.

Empresa Social del Estado Hospital Mario Gaitán Yanguas de Soacha.
email: hmgsoacha@yahoo.com - hsoacha@cundinamarca.gov.co
PBX 7309230. Calle 13 No 9-85. Calle 13 No 10-48.
Soacha –Cundinamarca-.

CUNDINAMARCA
¡REGIÓN
Que Progresa!
EN SALUD



@HMGYSOacha



@HMGYSOacha



@hmgsoacha



<http://www.hmg.gov.co/>



E.S.E. HOSPITAL
Mario Gaitán Yanguas
de Soacha

GERENCIA
SOACHA – CUNDINAMARCA
NIT. 800.006.850-3



AS EN FUMIGACIONES S.A.S

NIT. 800.125.773-4

APROBACIÓN SECRETARÍA DE SALUD BOGOTÁ Y CUNDINAMARCA

DIAGNOSTICO DE LAS INSTALACIONES N° 1223

El objetivo de este diagnóstico es realizar un estudio previo de las instalaciones y consiste en recopilar información relevante al control de plagas, con el fin de poder identificar las falencias que se tienen, recomendar acciones puntuales y proponer el control adecuado.

Lea atentamente este documento y tenga presente las recomendaciones.

En el día y hora **17/06/21, 5:50 p. m.** se realizó una inspección general en las instalaciones del cliente **HOSPITAL MARIO GAYTAN YANGUAS** ubicadas en la dirección **SEDE GRANADA (CLL 10 N° 13 - 15 GRANADA)**, evidenciando lo siguiente:

DIAGNÓSTICO DE LAS INSTALACIONES	OBSERVACIONES	RECOMENDACIONES
TECHOS	SE EVIDENCIA POSIBLE ACCESO A PLAGAS COMO ROEDORES O PALOMAS	<ul style="list-style-type: none"> SE RECOMIENDA ASEGURAR LOS TECHOS
PISOS	FALTA DE MATERIAL CERÁMICO	<ul style="list-style-type: none"> INSTALE MATERIAL CERÁMICO FALTANTE Y MANTÉNGALO EN BUENAS CONDICIONES.

Certificados de fumigación y control realizado en cada sede de manera trimestral.

3. ESTRATEGIAS DIFERENCIADORAS

4.1 GESTION ADMINISTRATIVA

- Consumo de insumos vs producción

El almacén general está enfocado en controlar, proteger, informar e identificar los productos, así como registrar su salida y su entrada, tiene como fin realizar los ingreso de facturas, legalización y distribución de los elementos, insumos, EPP, y todo lo que la E.S.E., requiera en compras, dotaciones y donaciones, minimizando riesgos, generando control, seguimientos de rotación y gasto, para efectuar las actividades y operaciones necesarias en el desarrollo de toda actividad. Es un sistema fiable, rápido y estandarizado, que permite potenciar la productividad y la rentabilidad de la E.S.E. Hospital Mario Gaitán Yanguas de Soacha. La gestión del almacén general como área de apoyo transversal, tiene múltiples efectos a distintos niveles en la marcha, sus principales beneficios:

Empresa Social del Estado Hospital Mario Gaitán Yanguas de Soacha.
email: hmgsoacha@yahoo.com - hsoacha@cundinamarca.gov.co
PBX 7309230. Calle 13 No 9-85. Calle 13 No 10-48.
Soacha –Cundinamarca-.

CUNDINAMARCA
¡REGIÓN
Que Progresa!
EN SALUD



@HMGYSOacha



@HMGYSOacha



@hmgsoacha



<http://www.hmg.gov.co/>



E.S.E. HOSPITAL
Mario Gaitán Yanguas
de Soacha

GERENCIA
SOACHA – CUNDINAMARCA
NIT. 800.006.850-3

- Mejorar el servicio a los clientes internos de la E.S.E., al llevar a cabo una gestión de pedidos, logrando que el desempeño de las labores sea más competitivo, logrando una satisfacción y eficiencia general.
- Reducción de los costes de la E.S.E., los productos se controlan, se rotan y están bien distribuidos, existiendo el aprovechamiento del espacio, así se reducen las pérdidas o deterioros y con el seguimiento del sistema, etiquetado e identificando cada elemento, insumo o equipo que nos permita tener un buen rendimiento en el rastreo y control.
- Reducción de tareas administrativas, al maximizar el tiempo que a veces se pierde llevando a cabo tareas administrativas sin el recurso adecuado y planificado para el desarrollo de las funciones. Llevar a cabo una gestión coherente, estandarizada y eficaz ayudando a reducir la carga de trabajo y ganar en productividad.
- Cumplimiento de estándares de calidad, al realizar una correcta gestión en el almacén, permite mantener la cadena de valor de los insumos, productos, donaciones, EPP, etc., ajustándose a todas las regulaciones, directrices necesarias y de estándares de calidad a los que estamos comprometidos.

El almacén como área transversal atendido todos los puestos y centros de salud, áreas asistenciales y administrativas en sus requerimientos y necesidades de:

- ✓ Suministro de papelería, útiles de escritorio, implementos de oficina y demás elementos requeridos por las áreas asistencial y comunitaria, para la E.S.E HMGY.
- ✓ Suministro de EPP entregados en donación a la E.S.E.

Se realizó inventario general del primer semestre del año en curso, con conteo físico de los elementos en la bodega 0001 suministros generales, papelería, aseo, insumos de odontología, bodega 0009 Donaciones y bodega 001 EQ MC y MUE ENS EO activos fijos:

Bodega 0001 por valor de VEINTICINCO MILLONES CUATROCIENTAS CUARENTA Y SEIS MIL NOVECIENTOS DOS PESOS CON CINCUENTA Y SEIS CENTAVOS (\$25.446.902,56).

Bodega 0009 por valor de SEISCIENTOS SESENTA MILLONES QUINIENTOS SETENTA Y SIETE MIL CUATROCIENTOS SESENTA Y DOS PESOS (\$660.577.462,00).

Bodega 001 EQ MC, equipos médico científicos (activos fijos) por valor de TRESCIENTOS DIECISIETE MILLONES CUATROCIENTOS TREINTA Y CINCO MIL CIENTO SESENTA Y NUEVE PESOS (\$317.435.169).

Bodega 001 MUE ENS EO, muebles, enseres y equipos de oficina (activos fijos) por valor de ONCE MILLONES CUATROCIENTOS SETENTA MIL DOSCIENTOS TREINTA Y NUEVE PESOS (\$11.470.239).

Total soportes físicos en el almacén son:
181 tarjetas de conteo el 100%

Empresa Social del Estado Hospital Mario Gaitán Yanguas de Soacha.
email: hmgsoacha@yahoo.com - hsoacha@cundinamarca.gov.co
PBX 7309230. Calle 13 No 9-85. Calle 13 No 10-48.
Soacha –Cundinamarca-.



@HMGYSOacha



@HMGYSOacha



@hmgsoacha



<http://www.hmg.gov.co/>



E.S.E. HOSPITAL
Mario Gaitán Yanguas
de Soacha

GERENCIA
SOACHA – CUNDINAMARCA
NIT. 800.006.850-3

Con 74.415 Uds contadas.

Cuadro novedades Inventario general II semestres
Diciembre 20 del 2021:

ALMACEN GENERAL	SOBRANTES	FALTANTES	DIFERENCIA
Bodega 0001 INSUMOS Y SUMINISTROS	0	-1	\$ 260,61
Bodega 0009 DONACIONES	0	0	0
ACTIVOS FIJOS	0	0	0

Para el cierre del 31 de Diciembre 2021 el almacén general cerro con las siguientes cifras:

ALMACEN GENERAL Bodega 0001:

Unidades 9.398
Valor Total \$ 27.309.213,80

ALMACEN DONACIONES HOSPITAL Bodega 0009:

Unidades: 62.985
Valor total: \$ 656.490.874,42

Empresa Social del Estado Hospital Mario Gaitán Yanguas de Soacha.
email: hmgysocha@yahoo.com - hsoacha@cundinamarca.gov.co
PBX 7309230. Calle 13 No 9-85. Calle 13 No 10-48.
Soacha –Cundinamarca-.



@HMGYSocha



@HMGYSocha



@hmgysocha



<http://www.hmg.gov.co/>



Seguimiento y conciliación de Cuentas contables a Diciembre 2021 Bodegas Almacen General HMGY

Seguimiento y conciliación de Cuentas contables Diciembre 2021													
Cuentas Contables	Nombre	Uds. Inv Físico Almacen Bodegas: 0001, 0002 y 0009	SALDOS CONTABLES	Saldo Real Dinámica, Físico Almacen Bodega: 0001, 0002 y 0009	Saldo Real Dinámica, Físico Bodega: 0004 Farmacia ambulatoria Discolmedica	Saldo Real Dinámica, Físico Bodega: 0005 Farmacia intrahospitalaria Discolmedica	Saldo Real Dinámica, Físico Bodega: 0006 Farmacia Sibate	Saldo Real Dinámica, Físico Bodega: 0007 Farmacia Granada	Saldo Real Dinámica, Físico Bodega: 0008 Farmacia Salas Cirugia	Saldo Real Dinámica, Físico Bodega: 0010 Farmacia Servicio Farmaceutico	Total Bodegas Farmacias	Total Bodegas E.S.E. HMGY	Dif Saldo Real Vs cuentas contables
	RESPONSABLE	Ref. Almacen	Balance	Ref. Almacen	Ref. Farmacia	Ref. Farmacia	Ref. Farmacia	Ref. Farmacia	Ref. Farmacia	Ref. Farmacia	Ref. Farmacia	ALMACEN Y FARMACIA	Conciliación
15140301	MEDICAMENTOS	0	15.555.121,38	0,00	228.106,00	3.164.519,50			399.846,00	11.762.649,88	15.555.121,38	15.555.121,38	0,00
15140401	MATERIAL MEDICO QUIRURGICO HOSPITAL	62.869	739.400.343,18	655.233.210,42		15.520.218,44			5.371.759,64	63.241.891,91	84.133.869,99	739.367.080,41	-33.262,77
15140501	MATERIAL DE REACTIVOS Y DE LABORATORIO	0	0,00	0,00							0,00	0,00	0,00
15140601	MATERIALES ODONTOLOGICOS	0	0,00	0,00							0,00	0,00	0,00
15141702	ELEMENTOS DE ASEO LAVANDERIA Y CAFETERIA	712	3.859.121,71	3.859.121,68							0,00	3.859.121,68	-0,03
15142102	DOTACION Y SUMINISTRO A TRABAJADORES	0	0,00	0,00							0,00	0,00	0,00
15149002	MATERIALES Y SUMINISTROS	8.686	24.707.753,64	24.707.756,12							0,00	24.707.756,12	2,48
51111402	ROPA HOSPITALARIA Y QUIRURGICA	0	0,00	0,00							0,00	0,00	0,00
Totales		72.267	783.522.340	683.800.088	228.106	18.684.738	0	0	5.771.606	75.004.542	99.688.991	783.489.080	-33.260,32

LICENCIADO A: HOSPITAL MARIO

Usuario: 999

- Gestión documental (ley de archivos)

Desde el área de Gestión Documental liderada por la Subgerencia Administrativa y Financiera establece los lineamientos generales para la administración de los documentos, que permita estandarizar en forma sistemática las actividades inherentes al Proceso dando criterios a los funcionarios que producen, administran, custodian conservan, organizan y transfieren documentos de los Archivos de Gestión al Archivo Central, así mismo facilitar un efectivo manejo documental, archivístico de los demás temas relacionados con la Gestión Documental, que sean necesarios durante el desarrollo de las actividades a través de instrumentos archivísticos y lineamientos claros y precisos, que integrados a las estructuras de planeación y control garanticen la seguridad de la información, disposición al ciudadano y la conservación del patrimonio documental de la E.S.E. Hospital Mario Gaitán Yanguas de Soacha.

Durante este periodo se ha venido organizando todo el inventario documental como son los del area administrativa asi como el asistencial (historias clinicas), de manera que se pueda identificar claramente cada uno de estos documentos.

Con respecto a las historias clinicas existe lo siguiente

- Un software llamado ACCES donde reposan 135.000 HCL.(de años anteriores al 2014)
- Un FUID (Formato unico de Inventario Documental) donde hay creadas 5.974 cajas con 154.500 HCL
- Un FUID de Robrica donde hay 1108 cajas con 13.770 HCL.

Desde el proceso de Gestion Documental se esta llevando la unificacion de historias clinicas que consiste en recoger todos los anexos producidos en cada uno de los servicios de hospitalizacion y urgencias los cuales se organizan escaneando cada uno de los consentimientos informados subiendolos al software de Dinamica Gerencial de acuerdo



E.S.E. HOSPITAL
Mario Gaitán Yanguas
de Soacha

GERENCIA
SOACHA – CUNDINAMARCA
NIT. 800.006.850-3

a su historia clínica, los mismos se relacionan en un formato para ser trasladados al archivo central donde se hace la unificación de las historias clínicas.

1. Comités Institucionales a cargo del proceso:

a. Comité de Archivo

i. Acto administrativo de creación:

El comité de Archivo fue creado en el 14 de julio de 2005 mediante la resolución 262 y modificado el 14 de octubre de 2014 con la resolución 270 y esta a su vez fue modificado el 31 de enero de 2019 con la resolución 048.

ii. Frecuencia de reunión: Dos al Año

iii. Fecha de la primera reunión: 26/01/2021

iv. Fecha de la última reunión 6/12/2021

2. Descripción de las actividades ejecutadas durante el periodo:

a. Actividad 1:

Durante este periodo se adoptaron las Tablas de Retención Documental (TRD), según aprobación del Comité Interno de Archivo en Acta Nro. 003 del 08 de marzo de 2018 y convalidada por el Consejo Departamental de Archivo según el acuerdo 007 del 22 de agosto de 2019 y adoptadas e implementadas por el Hospital Mario Gaitán Yanguas de Soacha con la Resolución 224/2020.

b. Actividad 2:

Se realizó la Socialización, capacitación y acompañamiento de las Tabla de Retención Documental (TRD), indicando las series y subseries para cada una de las dependencias de la institución incluyendo centros y puestos de salud, dichas capacitaciones se realizaron en el auditorio de especialistas y algunos puestos de trabajo, resolviendo cada una de las inquietudes de los colaboradores.

c. Actividad 3:

Se modificó y actualizó el Manual de Historias Clínicas y el formato de solicitud de copias de estas ante la ventanilla única del Hospital

Empresa Social del Estado Hospital Mario Gaitán Yanguas de Soacha.
email: hmgsoacha@yahoo.com - hsoacha@cundinamarca.gov.co
PBX 7309230. Calle 13 No 9-85. Calle 13 No 10-48.
Soacha –Cundinamarca-.

CUNDINAMARCA
¡REGIÓN
Que Progresa!
EN SALUD





E.S.E. HOSPITAL
Mario Gaitán Yanguas
de Soacha

GERENCIA
SOACHA – CUNDINAMARCA
NIT. 800.006.850-3

d. Actividad 4:

Se ajustaron y actualizaron 22 de los instrumentos archivísticos entre ellos el Plan de Gestión Documental (PGD) y el Programa Sistema integrado de Conservación Documental (SIC) los cuales se enviaron al área de calidad (control documental) para su respectiva codificación y subir al intranet el día 10 de septiembre del año en curso y al área de planeación el día 14 de septiembre de 2021.

e. Actividad 5:

Elaboración, adopción e implementación del Plan Institucional de Archivo (PINAR), aprobado por el Comité Interno de Archivo en Acta 003 de 01 de diciembre de 2020 y adoptada e implementada por el Hospital Mario Gaitán Yanguas de Soacha según la Resolución N° 305 de 2020, para la vigencia 2021 – 2024, para planificar y materializar las normas aplicables en materia de gestión documental y realizar el respectivo seguimiento a la norma.

f. Actividad 6:

Se creó la resolución 317 de 2020 por la cual se fijaron las tarifas unitarias para el cobro de los derechos por producción de documentos (historias clínicas), información y la expedición de certificados, generados en la ESE Hospital Mario Gaitán Yanguas

g. Actividad 7:

Se realizó capacitación del diligenciamiento del Formato Único de Inventario FUID, según normatividad del Acuerdo 042 de 2002 del AGN (Archivo General de la Nación) realizando acompañamiento a cada uno de los productores de documentos puesto por puesto de trabajo dando a conocer los diferentes lineamientos para su respectiva elaboración y presentación para una adecuada transferencia acorde a la norma, comprometiendo a cada uno de los Referentes de áreas a llevar un adecuado inventario de sus documentos

h. Actividad 8:

Verificación, creación y organización de historias clínicas en el Formato único de inventario Documental (FUID) en el archivo central, se implementó la organización de los archivos de la vigencia actual, realizando trabajos en línea con la aplicación de google drive para mantener actualizada la información y creando una carpeta compartida para mantener copia de seguridad.

Empresa Social del Estado Hospital Mario Gaitán Yanguas de Soacha.
email: hmgsoacha@yahoo.com - hsoacha@cundinamarca.gov.co
PBX 7309230. Calle 13 No 9-85. Calle 13 No 10-48.
Soacha –Cundinamarca-.

CUNDINAMARCA
¡REGIÓN
Que Progresa!
EN SALUD



@HMGYSocha



@HMGYSocha



@hmgsoacha



<http://www.hmg.gov.co/>



E.S.E. HOSPITAL
Mario Gaitán Yanguas
de Soacha

GERENCIA
SOACHA – CUNDINAMARCA
NIT. 800.006.850-3

i. Actividad 9:

Se organizó todo el inventario documental de contratación en sus unidades de conservación (cajas) y en su estantería adecuada y en orden cronológico de vigencias anteriores ya que no se encontraban en las mejores condiciones.

j. Actividad 10:

Se terminó la creación y organización de las historias clínicas y sus respectivos anexos del año 2018 y 2020 en el Formato Único de Inventarios Documental (FUID).

k. Actividad 11:

Organización de transferencias en el archivo central de las diferentes áreas y dependencias de la institución.

l. Actividad 12:

Se dio respuesta de informes y requerimientos a los entes de control como es el de planeación decreto 612, a control interno plan anticorrupción e informe mejoramiento

m. Actividad 13:

Se dio respuesta y se hizo entrega de historias clínicas para las auditorías internas como externas.

n. Actividad 14:

Respuesta y entrega a solicitudes de historias clínicas por la ventanilla única.

3. Descripción de las actividades que se encuentran en desarrollo actualmente:

a. Actividad 1:

Para el presente año en Gestión Documental se subsanó y se radicaron ante el CONCEJO DEPARTAMENTAL DE ARCHIVO las Tablas de Valoración Documental (TVD), los cuales fueron requeridos en oficio con radicado 2020631137. Según la respuesta del 08/07/2021 continúa pendiente su validación. (anexo respuesta), EL 14/09/2021 se envió nuevo correo al CDA solicitando respuesta del estado de la convalidación, El 28 de octubre de 2021 se recibe última respuesta emitida por el Concejo Departamental de Archivo nos indican que se esta revisando los soportes para la convalidacion de las TVD.

Empresa Social del Estado Hospital Mario Gaitán Yanguas de Soacha.
email: hmgsoacha@yahoo.com - hsoacha@cundinamarca.gov.co
PBX 7309230. Calle 13 No 9-85. Calle 13 No 10-48.
Soacha –Cundinamarca-.



@HMGYSocha



@HMGYSocha



@hmgsoacha



<http://www.hmg.gov.co/>



E.S.E. HOSPITAL
Mario Gaitán Yanguas
de Soacha

GERENCIA
SOACHA – CUNDINAMARCA
NIT. 800.006.850-3

b. Actividad 2:

Se adelantó seguimiento y apoyo a cada una de las áreas del Hospital Mario Gaitán Yanguas para el cumplimiento del cronograma de Transferencias Documentales.

c. Actividad 3:

Se adelantaron procesos de gestión Documental (Planeación Gestión y trámite, preservación) de las diferentes fases de archivo.

d. Actividad 4:

Se están creando y organizando las historias clínicas y sus respectivos anexos del 2019 en el Formato Único de Inventarios Documental (FUID).

e. Actividad 5:

Se está realizando la organización física de historias clínicas de vigencias de años anteriores creadas en el software ACCESS.

f. Actividad 6:

Se continúa con el escaneo, digitación y digitalización de los consentimientos informados anexándolos a las historias clínicas en Dinámica Gerencial.

- Valor facturación (distribucion por pagador)

A 31 de diciembre de 2021 la facturación por venta de servicios de salud presentó un valor total de \$58.855 millones de pesos, presenta el siguiente comportamiento por régimen; El régimen subsidiado en las modalidades de contratación de evento, capitación representa el 66%, el Plan de intervenciones colectivas (PIC) representa el 2%, la Secretaria de Salud representa el 11%, el régimen contributivo representa el 11%, demás pagadores el 10%.

Empresa Social del Estado Hospital Mario Gaitán Yanguas de Soacha.
email: hmgysocha@yahoo.com - hsoacha@cundinamarca.gov.co
PBX 7309230. Calle 13 No 9-85. Calle 13 No 10-48.
Soacha –Cundinamarca-.





E.S.E. HOSPITAL
Mario Gaitán Yanguas
de Soacha

GERENCIA
SOACHA – CUNDINAMARCA
NIT. 800.006.850-3

REGIMEN	TOTAL TRIMESTRE I	TOTAL TRIMESTRE II	TOTAL TRIMESTRE III	TOTAL TRIMESTRE III	TOTAL VIGENCIA 2021	PROMEDIO FACTURACION	% REP
ARL	21.491.200	93.203.675	81.494.074	78.067.707	274.256.656	22.854.721	0%
ASEGURADORA	93.096.774	124.886.045	137.794.753	160.848.072	516.625.644	43.052.137	1%
CAPITACION	1.957.424.765	3.299.431.484	3.312.134.275	2.998.077.179	11.567.067.703	963.922.309	20%
CONVENIO	57.545.982	327.858.478	442.371.055	1.339.587.523	2.167.363.038	180.613.587	4%
ECAT	88.942.396	131.079.834	161.610.139	211.130.126	592.762.495	49.396.875	1%
ENTE TERRITORIAL	5.013.244	12.538.744	1.419.812	4.354.017	23.325.817	1.943.818	0%
IPS PRIVADA	2.379.000	5.074.500	4.883.400	-	12.336.900	1.028.075	0%
OTROS SERVICIOS DE SALUD	257.993.985	252.079.338	198.407.956	1.035.775.440	1.744.256.719	145.354.727	3%
PARTICULAR	34.111.354	26.897.600	32.382.900	35.983.353	129.375.207	10.781.267	0%
REGIMEN CONTRIBUTIVO	1.134.052.406	1.867.676.972	1.883.922.172	1.638.038.631	6.523.690.181	543.640.848	11%
REGIMEN DE EXCEPCION	22.696.424	34.260.014	41.479.039	51.837.761	150.273.238	12.522.770	0%
REGIMEN SUBSIDIADO	5.698.025.107	7.359.990.065	7.449.347.651	6.820.987.590	27.328.350.413	2.277.362.534	46%
TRIAGE	50.700	61.532	19.165	-	131.397	10.950	0%
VINCULADO	1.435.029.960	1.479.165.170	1.749.546.959	1.795.198.682	6.458.940.771	538.245.064	11%
FACTURACION SERVICIOS DE SALUD	10.807.853.297	15.014.203.451	15.496.813.351	16.169.886.081	57.488.756.180	4.790.729.682	98%
FACTURACION SERVICIOS NO OPERACIONALES	764.000.000	8.062.965	65.644.693	529.321.146	1.367.028.804	113.919.067	2%
TOTAL FACTURACION POR VENTA DE SERVICIOS	11.571.853.297	15.022.266.416	15.562.458.044	16.699.207.227	58.855.784.984	4.904.648.749	100%

• SE ANEXO CUADRO EXCEL CON INFORMACION DETALLADA

- Valor glosa (total y por causa)

Glosa aceptada v/s valor facturado Vigencia Enero a Diciembre de 2021:

VALOR TOTAL FACTURA OBJETADA	VALOR OBJECION ENERO - DICIEMBRE 2021	VALOR ACEPTADO ENERO - DICIEMBRE 2021	SALDO A FAVOR DE LA E.S.E ENERO - DICIEMBRE 2021	PORCENTAJE DE GLOSA ACEPTADA FRENTE AL VALOR TOTAL FACTURA OBJETADA
\$ 12.675.302.678	\$ 5.657.244.689	\$ 291.739.558	\$ 5.365.505.131	2,3%

FUENTE: Software institucional Dinámica Net, Modulo De Cartera, Informes Generados, Listado Objeciones Auditoria

Durante la Vigencia de Enero a Diciembre de 2021 se recibió notificación de glosa valor de la facturas objetadas \$12.675.302.678, valor glosado \$5.657.244.689, un valor aceptado por parte de la E.S.E de \$291.739.558, que corresponde al 2,3% de aceptación frente al valor facturado en la vigencia.

Por otra parte, se evidencia un saldo a favor de la E.S.E de \$5.365.505.131, es decir que frente al valor de la Objeción su recuperación corresponde al 95% del valor total de la glosa.

Empresa Social del Estado Hospital Mario Gaitán Yanguas de Soacha.
email: hmgsoacha@yahoo.com - hsoacha@cundinamarca.gov.co
PBX 7309230. Calle 13 No 9-85. Calle 13 No 10-48.
Soacha –Cundinamarca-.



@HMGYSOacha



@HMGYSOacha



@hmgsoacha



<http://www.hmg.gov.co/>



Comparativo comportamiento Notificación de glosa EAPB vigencia 2020 Vs 2021 Enero a Diciembre:

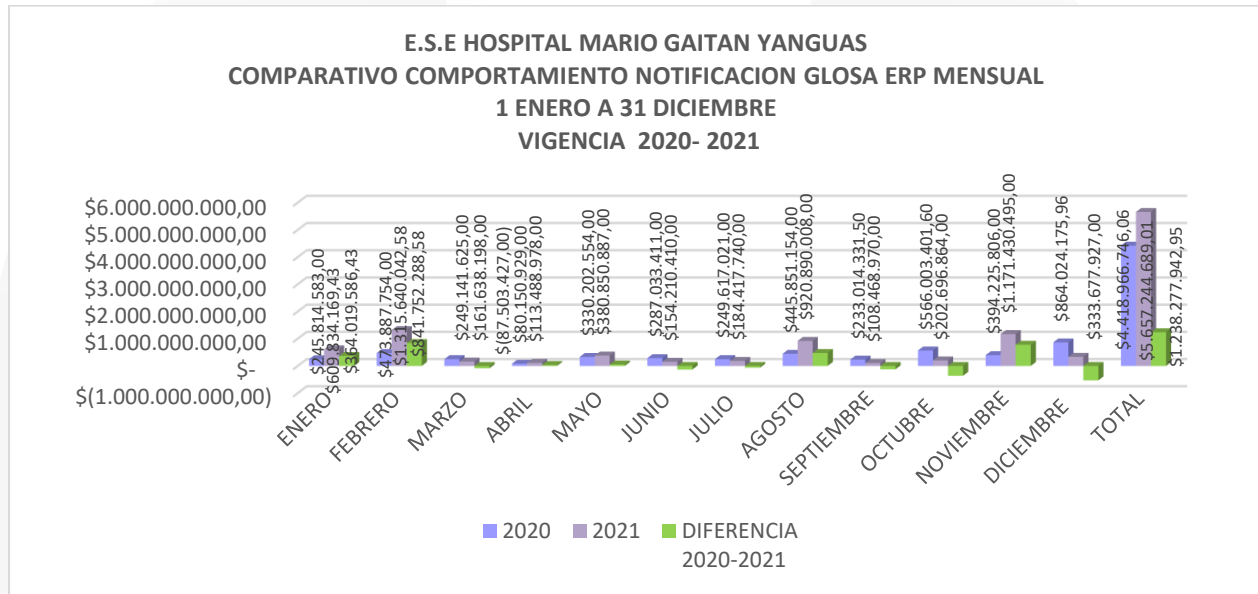

MES	2020	2021	DIFERENCIA 2020-2021	%
ENERO	\$ 245.814.583,00	\$ 609.834.169,43	\$ 364.019.586,43	148%
FEBRERO	\$ 473.887.754,00	\$ 1.315.640.042,58	\$ 841.752.288,58	178%
MARZO	\$ 249.141.625,00	\$ 161.638.198,00	-\$ 87.503.427,00	-35%
ABRIL	\$ 80.150.929,00	\$ 113.488.978,00	\$ 33.338.049,00	42%
MAYO	\$ 330.202.554,00	\$ 380.850.887,00	\$ 50.648.333,00	15%
JUNIO	\$ 287.033.411,00	\$ 154.210.410,00	-\$ 132.823.001,00	-46%
JULIO	\$ 249.617.021,00	\$ 184.417.740,00	-\$ 65.199.281,00	-26%
AGOSTO	\$ 445.851.154,00	\$ 920.890.008,00	\$ 475.038.854,00	107%
SEPTIEMBRE	\$ 233.014.331,50	\$ 108.468.970,00	-\$ 124.545.361,50	-53%
OCTUBRE	\$ 566.003.401,60	\$ 202.696.864,00	-\$ 363.306.537,60	-64%
NOVIEMBRE	\$ 394.225.806,00	\$ 1.171.430.495,00	\$ 777.204.689,00	197%
DICIEMBRE	\$ 864.024.175,96	\$ 333.677.927,00	-\$ 530.346.248,96	-61%
TOTAL	\$ 4.418.966.746,06	\$ 5.657.244.689,01	\$ 1.238.277.942,95	28,0%

Teniendo en cuenta la grafica y tabla anterior se logro determinar que para la vigencia enero a diciembre de la vigencia 2020 en comparación con la vigencia 2021 ha presentado un incremento del 28% situación que obedece a la glosa notificada por parte de la SSC a través de la firma auditora D&G, ya que antes era tramitada y conciliada por el Área de Facturación, a Partir de Noviembre de 2020 el Área de Auditoria de Cuentas Medicas asume el proceso.

Principales Motivos de Objeciones Notificadas por las ERP por código General Resolución 3047 de 2008 Anexo Técnico No. 6, vigencia Enero a Diciembre 2021:



Es importante tener en cuenta que el siguiente análisis corresponde a la glosa Notificada por la Entidades Responsables de Pago durante la vigencia Enero a Diciembre de 2021 que corresponde a facturación actual y otros periodos:

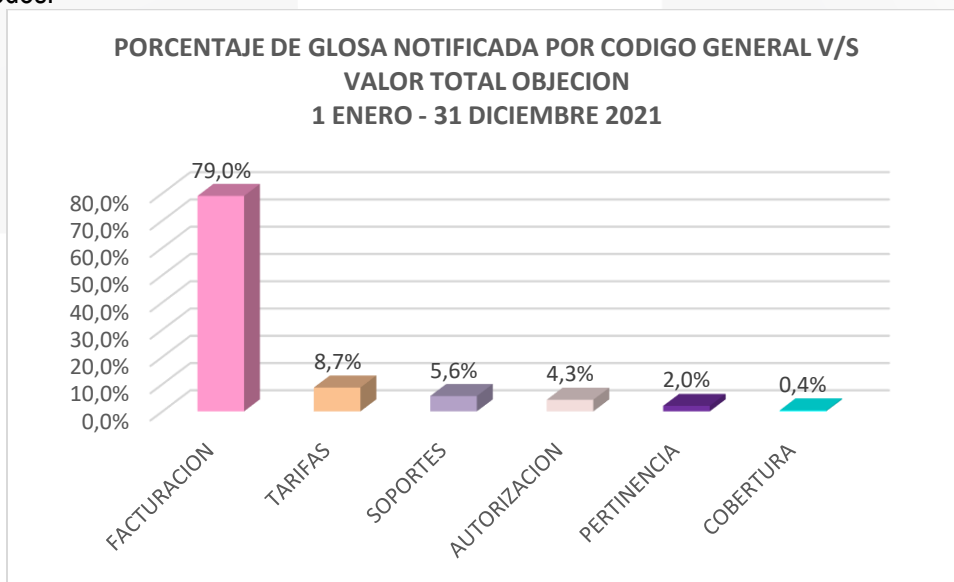

FUENTE: Software institucional Dinámica Net, Modulo De Cartera, Informes Generados, Listado Objeciones Auditoria

CODIGO GENERAL DE OBJECCION	DESCRIPCION CODIGO GENERAL	VALOR OBJECCION ENERO - DIC 2021	% MOTIVO GLOSA POR CODIGO GENERAL FRENTE AL VALOR TOTAL GLOSA
1	FACTURACION	4.469.287.307	79,0%
2	TARIFAS	494.606.268	8,7%
3	SOPORTES	318.750.786	5,6%
4	AUTORIZACION	241.108.110	4,3%
5	COBERTURA	20.072.909	0,4%
6	PERTINENCIA	113.419.309	2,0%
TOTAL		5.657.244.689	100%

FUENTE: Software institucional Dinámica Net, Modulo De Cartera, Informes Generados, Listado Objeciones Auditoria

El comportamiento de glosas notificadas durante la vigencia de Enero a diciembre de 2021 una vez analizadas el valor de la objeción por código general de la Resolución 3047 de 2008 en relación al valor total de las objeciones, este refleja que el principal motivo de glosa es:

Facturación con un 79%, se presenta por Cobro de servicios medicamentos e insumos en cantidades erradas, incumplimiento de metas de PYD, error involuntario en la digitación de códigos por parte del facturador, el cobro que se está realizando por oximetrías ya que la EPS aduce que hace parte en la toma



E.S.E. HOSPITAL
Mario Gaitán Yanguas
de Soacha

GERENCIA
SOACHA – CUNDINAMARCA
NIT. 800.006.850-3

de signos vitales nebulizaciones que están incluidas dentro de la Terapia Respiratoria, Anexo 8 o estudio social, Copia de Recibo Publico, parametrización del tipo de documento de identidad en la factura en la atención de población PPNA en el servicio de consulta externa notificada por parte de la Secretaria de Salud de Cundinamarca.

En segundo Lugar se evidencia el proceso de Tarifas con un 8,7% esto se presenta por mayores valores cobrados por parametrización del software institucional de acuerdo a las tarifas pactadas con las Entidades Responsables de Pago, Resolución de Medicamentos (Mayores Valores cobrados en medicamentos), Resolución de Ambulancias, por otra parte la entrada en vigencia de la Resolución 3495 de 2019 por la cual realizan una actualización de Códigos CUPS (Clasificación Única de Procedimientos en Salud) los cuales son homologados a códigos SOAT y se factura de acuerdo al resultado de este, sin embargo algunas Entidades Promotoras de Salud a la fecha no han realizado los cambios pertinentes lo que genera una diferencias en tarifas y glosan con motivo de mayores valores facturados.

En tercer lugar se encuentra Soportes con un 5,6% debido a la falta de registro por parte del personal asistencial o a la pérdida de documentos por parte de la EPS a través de la oficina de radicación (traslados y su resolución, ayudas diagnósticas, patologías entre otros).

En cuarto lugar, el proceso de Autorizaciones con un 4,3%, por demora en los procesos administrativos por parte de la EPS, en algunas oportunidades es un motivo de glosa injustificada ya que la E.S.E entra a soportar el radicado de los servicios que la EPS les ha autorizado a los usuarios, o soportes de gestión administrativa para la solicitud de autorizaciones en los tiempos establecidos en la norma, por otra parte se viene presentando diferencia en conceptos con la EPS Salud Total en el proceso de afiliación del usuario (fecha formulario) y su atención.

En quinto lugar se encuentra pertinencia con el 2,0%, se generan por no existir coherencia entre la historia clínica y las ayudas diagnósticas solicitadas o el tratamiento ordenado, a la luz de las guías de atención, por ser ilegibles los diagnósticos realizados, por estar incompletos o por falta de detalles más extensos en la nota médica o relacionada con la atención prestada, sin embargo se realiza el análisis de cada una de las facturas que presentan este motivo por parte de la E.S.E y se tiene en cuenta la Ley 1751 del 16 Febrero de 2015 “Por medio de la cual se regula el Derecho Fundamental a la Salud y se dictan otras disposiciones” Capítulo III Artículo 17 Autonomía Profesional.

En sexto lugar se encuentra cobertura con un 0,4%, esta se debe a los procesos contractuales que tiene la E.S.E con cada una de las EPS.

Gestión adelantada por el Área de Auditoría de Cuentas Médicas en el Periodo Enero a Diciembre de 2021:

Empresa Social del Estado Hospital Mario Gaitán Yanguas de Soacha.
email: hmgsoacha@yahoo.com - hsoacha@cundinamarca.gov.co
PBX 7309230. Calle 13 No 9-85. Calle 13 No 10-48.
Soacha –Cundinamarca-.



@HMGYSOacha



@HMGYSOacha



@hmgsoacha



<http://www.hmg.gov.co/>



E.S.E. HOSPITAL
Mario Gaitán Yanguas
de Soacha

GERENCIA
SOACHA – CUNDINAMARCA
NIT. 800.006.850-3

- De la vigencia Enero a Diciembre de 2021 se han llevado a cabo cinco reuniones de Comité de Glosa.
 - Durante el Periodo de Enero a Diciembre de 2021 Se llevaron a cabo 186 certificaciones de los servicios de apoyo, una vez verificado y analizado la tarifa de los procedimientos y el estado de la factura en el software institucional de la E.S.E. aplicando los porcentajes de reserva de glosa y demas clausulas estipuladas en los procesos contractuales entre las partes
 - Se adelantó 15 reuniones adicionales Con 2 Entidades Responsables de Pago revision de Glosa notificada.
 - Se llevó a cabo la implementación, análisis y Seguimiento a la macro emitida por el Software institucional Dinámica Net, Modulo de Cartera, Informes Generados, Listado Objeciones con el fin de verificar tiempos de Notificación y respuesta a glosa en cumplimiento de la normatividad vigente e implementar acciones que permita mejorar el proceso, información que se remite a cada uno de los analistas, para que se realice el reporte de extemporaneidad de la Glosa a cada una de la Entidades Responsable de Pago, de Enero a Diciembre 2020 se analizaron 11 Macro.
 - Se llevó a cabo 82 Notificaciones de Extemporaneidad y solicitud de reporte glosa a la E.S.E a 33 Entidades Responsables en los tiempos establecidos en la Normatividad Decreto 4747 de 2007, Resolución 3047 de 2008 y Ley 1438 de 2011 Art 57.
 - Se proyectó y radico 17 Oficios o Derecho de petición a 5 Entidades Responsables de Pago de Enero a diciembre de 2021 con las ERP SSC, CONVIDA, COOSALUD, COMPARTA, SALUD TOTAL (Solicitud cita de conciliación Glosa, remisión de soportes de glosa conciliada y radicados de cuentas).
 - Se han llevado a cabo 18 Socializaciones con el Personal Administrativo y Asistencial, sobre motivos de glosa específicos notificados por las Entidades Responsables de Pago con el fin de mejorar el proceso correspondiente y así disminuir el porcentaje de Glosa.
 - Se ha llevado a cabo 38 Notificaciones de Glosa especifica a los correos institucionales del personal Asistencial y Administrativo, en aras de que se soporte o se subsane el motivo de objeción y se logre dar una respuesta a la glosa en los tiempos establecidos en la norma del periodo de Enero a Diciembre de 2021.
 - Se proyectaron y entregaron a los supervisores de los contratos 10 certificaciones de Liberación de Reserva de glosa de la vigencia 2020, una vez verificado el estado de la factura y la tarifa pactada contractualmente.
 - En los meses de Abril, Julio, Septiembre y Diciembre de 2021, Se elaboró Informe de Glosa I trimestre – I semestre – III trimestre - IV trimestre 2021.
- Rotación de cartera

La rotación de cartera para el año 2021 fue de 219 días, es decir que lo facturado en el día 1, se recupera en el día 219.

Empresa Social del Estado Hospital Mario Gaitán Yanguas de Soacha.
email: hmgsoacha@yahoo.com - hsoacha@cundinamarca.gov.co
PBX 7309230. Calle 13 No 9-85. Calle 13 No 10-48.
Soacha –Cundinamarca-.

CUNDINAMARCA
¡REGIÓN
Que Progresa!
EN SALUD



 @HMGYSOacha

 @HMGYSOacha

 @hmgsoacha

 <http://www.hmg.gov.co/>



E.S.E. HOSPITAL
Mario Gaitán Yanguas
de Soacha

GERENCIA
SOACHA – CUNDINAMARCA
NIT. 800.006.850-3

<i>Rotación de Cartera en días =</i>	<i>Ventas (Valor Facturado a 31 de diciembre de 2021)</i>
<i>Promedio Cuentas por Cobrar</i>	<i>(Valor Cuentas por Cobrar a 30 – sep – 2021 + Valor Cuentas por Cobrar a 31 – dic – 2021)</i>
	$\frac{\$ 60.186.295.921}{\frac{\$ 36.954.923.503 + \$ 36.170.827.502}{2}}$
<i>Rotación de Cartera en días =</i>	$\frac{\$ 60.186.295.921}{\frac{\$ 73.125.751.005}{2}}$
<i>Rotación de Cartera en días =</i>	$\frac{\$ 60.186.295.921}{\$ 36.562.875.502}$
<i>Rotación de Cartera en días =</i>	1,646104008
<i>Rotación de Cartera en días =</i>	$\frac{1,646104008}{360 \text{ días}}$
<i>Rotación de Cartera en días =</i>	219 días

Los valores de venta de servicio fueron obtenidos del informe 2193 enviado con corte al 31 de diciembre de 2021, los valores de cartera a corte 30-sep y 31-dic 2021, son los presentados en los informes mensuales de cartera.

- Valor nomina (planta y especialistas)

TIPO DE CARGO	PERSONAL ACTIVO 30/09/2021
Especialistas	1
Administrativos y asistenciales	61
Total personal activo	62

Empresa Social del Estado Hospital Mario Gaitán Yanguas de Soacha.
email: hmgsoacha@yahoo.com - hsoacha@cundinamarca.gov.co
PBX 7309230. Calle 13 No 9-85. Calle 13 No 10-48.
Soacha –Cundinamarca-.



@HMGYSocha



@HMGYSocha



@hmgsoacha



<http://www.hmg.gov.co/>



E.S.E. HOSPITAL
Mario Gaitán Yanguas
de Soacha

GERENCIA
SOACHA – CUNDINAMARCA
NIT. 800.006.850-3

FECHA DE NOMINA	VALOR DEVENGADO
30/01/2021	\$ 218.767.241
29/02/2021	\$ 218.918.792
30/03/2021	\$ 204.557.422
30/04/2021	\$ 223.121.223
30/05/2021	\$ 218.712.077
30/06/2021	\$ 204.717.834
30/07/2021	\$ 200.860.713
30/08/2021	\$ 209.268.467
30/09/2021	\$ 189.901.232
30/10/2021	\$ 188.913.992
30/11/2021	\$ 199.149.509
30/12/2021	\$ 273.925.043
Total general	\$ 2.550.813.545

- % rotación personal

Durante el periodo de enero a diciembre del año 2021 ingresaron 5 médicos rurales y se generó retiro de personal por finalización de rurales y proceso pensional por vejez.

El índice de rotación para el año 2021 fué del 8% y el promedio de personal de planta es de 64 personas.

Empresa Social del Estado Hospital Mario Gaitán Yanguas de Soacha.
email: hmgysocha@yahoo.com - hsoacha@cundinamarca.gov.co
PBX 7309230. Calle 13 No 9-85. Calle 13 No 10-48.
Soacha –Cundinamarca-.



@HMGYSocha



@HMGYSocha



@hmgysocha



<http://www.hmgy.gov.co/>



- Índice de ausentismo

El total acumulado de días de ausentismo a diciembre de 2021 es de Los 1047 días de incapacidades le costaron a la empresa un total de \$48,656,287 pesos en total. El mes que más generó costo fue febrero 2021. La subgerencia donde se ausentaron más personas durante el transcurso del año 2021 fue la Científica con un total de \$ 23,338,613.

- Informe de Austeridad

GASTOS GENERALES AUSTERIDAD DEL GASTO 2.021													
VIGENCIA 2.021													
CONCEPTO	ENE RO	FEBR ERO	MAR ZO	ABRI L	MAY O	JUNI O	JULI O	AGO STO	SEPT IE	OCT UB	NOVI EM	DICIE MB	TOTA L
MATERIALES Y SUMINISTROS	231.486.389	99.832.260	95.658.400	65.172.500	4.019.471	3.690.000	804.900	64.545.549	12.000.000	70.828.668	28.533.300	38.148.700	714.720.137
MANTENIMIENTO Y USO DE VEHICULOS	411.710.526	154.424.675	123.548.185	125.407.074	82.541.977	165.117.591	44.246.300	3.619.867	172.331.542	101.584.650	138.903.187	85.889.073	1.609.324.647
COMUNICACIONES Y TRANSPORTE	0	885.220	863.100	994.400	0	889.500	951.078	440.200	0	1.144.250	1.196.950	471.300	7.835.998
IMPRESOS Y PUBLICACIONES	0	524.720	12.223.800	446.860	0	122.400	142.170	299.080	0	12.932.722	472.860	135.862	27.300.474
SERVICIOS PUBLICOS													
Acueducto, Alcantarillado y Aseo	259.860	13.135.977	6.714.059	7.434.888	4.608.597	6.257.128	6.687.557	8.114.060	13.429.638	7.376.232	6.150.427	7.999.879	88.168.302
Energía	19.834.010	22.151.050	20.286.730	22.114.570	23.729.620	21.850.890	23.489.890	24.248.270	22.933.880	24.204.650	21.907.570	23.247.874	269.999.004
Telefonía Móvil Celular (TELECOMUNICACIONES)	1.214.239	1.217.439	1.230.239	1.552.797	1.598.634	1.548.743	1.476.405	1.482.918	1.372.618	1.372.618	1.372.618	1.372.618	16.811.886
Telefono, Fax y Otros (INTERNET)	6.780.060	6.765.976	6.549.020	6.663.880	6.780.360	6.843.720	6.664.960	6.653.770	6.667.010	6.903.200	6.795.260	4.251.840	78.319.056
SEGUROS	267.706.042	0	0	0	0	0	0	0	0	93.916.585	0	0	361.622.627
ARRENDAMIENTOS	0	214.176.000	30.000.000	0	0	0	0	0	65.100.011	13.350.000	0	0	322.626.011
VIATICOS Y GASTOS DE VIAJE	0	0	0	0	0	0	0	0	0	0	0	0	0
TOTAL	938.991.126	513.113.317	297.073.533	229.786.969	123.278.659	206.319.972	84.463.260	109.403.714	293.834.699	333.613.575	205.332.172	161.517.146	3.496.728.142



MANTENIMIENTO Y USO DE VEHICULOS 2.021													
CONCEPTO	ENERO	FEBRERO	MARZO	ABRIL	MAYO	JUNIO	JULIO	AGOSTO	SEPTIEMBRE	OCTUBRE	NOVIEMBRE	DICIEMBRE	TOTAL
Combustible	5.139.999	5.706.363	5.668.189	372.202	5.897.952	5.994.393	4.972.337	5.001.710	5.969.013	0	11.228.913	5.552.545	61.503.616
Mantenimiento	0	0	0	0	0	0	0	0	0	0	0	0	0
Repuestos	0	0	0	0	0	0	0	0	0	0	0	0	0
Arrendamiento parqueaderos	1.573.000	1.573.000	1.573.000	1.573.000	1.573.000	1.573.000	1.573.000	1.573.000	1.573.000	1.573.000	1.573.000	1.573.000	18.876.000
TOTAL	6.712.999	7.279.363	7.241.189	1.945.202	7.470.952	7.567.393	6.545.337	6.574.710	7.542.013	1.573.000	12.801.913	7.125.545	80.379.616

MATERIALES	231.486.389	99.832.260	95.658.400	65.172.500	4.019.471	3.690.000	804.900	64.545.549	12.000.000	70.828.668	28.533.300	38.148.700	714.720.137
-------------------	-------------	------------	------------	------------	-----------	-----------	---------	------------	------------	------------	------------	------------	--------------------

MANTENIMIENTO INFRAESTR....	248.860.407	31.248.100	28.032.129	49.000.000	25.781.977	89.645.868	0	0	130.093.209	58.896.983	85.462.240	11.254.073	758.274.986
MANTENIMIENTO HOSPITALARIO	162.850.119	123.176.575	95.516.056	76.407.074	56.760.000	75.471.723	44.246.300	3.619.867	42.238.333	42.687.667	53.440.947	74.635.000	851.049.661
TOTAL MANTENIMIENTO	411.710.526	154.424.675	123.548.185	125.407.074	82.541.977	165.117.591	44.246.300	3.619.867	172.331.542	101.584.650	138.903.187	85.889.073	1.609.324.647

- Inducción

Durante el año 2021 el proceso de inducción se realizó de manera virtual con responsabilidad compartida entre los Referentes y Líderes de los procesos quienes notificaron y remitieron a Talento Humano al personal nuevo con el fin de recibir las instrucciones y los links para que realicen los Pre Test y Post Test

PRE TEST INDUCCION VIRTUAL AÑO 2021

MES	CANTIDAD
ene-21	14
feb-21	40
mar-21	75
abr-21	86
may-21	33
jun-21	51



E.S.E. HOSPITAL
Mario Gaitán Yanguas
de Soacha

GERENCIA
SOACHA – CUNDINAMARCA
NIT. 800.006.850-3

jul-21	36
ago-21	76
sep-21	86
oct-21	70
nov-21	53
dic-21	42
TOTAL, ANUAL	662

POS TEST INDUCCION VIRTUAL AÑO 2021	
MES	CANTIDAD
ene-21	14
feb-21	38
mar-21	69
abr-21	81
may-21	50
jun-21	48
jul-21	32
ago-21	71
sep-21	82
oct-21	73
nov-21	55
dic-21	43
TOTAL, ANUAL	656

- Reinducción

Para el año 2021 se tenía programada la reinducción de todos los funcionarios de la institución pero debido al aumento de contagios del covid 19 y la solicitud del distanciamiento del Ministerio de salud fue suspendida y se encuentra en espera de programar nueva fecha.

Empresa Social del Estado Hospital Mario Gaitán Yanguas de Soacha.
email: hmgsoacha@yahoo.com - hsoacha@cundinamarca.gov.co
PBX 7309230. Calle 13 No 9-85. Calle 13 No 10-48.
Soacha –Cundinamarca-.



@HMGYSocha



@HMGYSocha



@hmgsoacha



<http://www.hmg.gov.co/>



E.S.E. HOSPITAL
Mario Gaitán Yanguas
de Soacha

GERENCIA
SOACHA – CUNDINAMARCA
NIT. 800.006.850-3

- Oportunidad (dotacion, pago)

Dotacion: se realizo el estudio de conveniencia para la adquisicion de la dotacion el dia 20 de agosto de 2021.

Se considero la oferta mas favorable

Toma de medidas: 13 de septiembre de 2021

Dotacion entregada el 3 de noviembre de 2021

Pago de nomina:

FECHA DE NOMINA	FECHA DE PAGO
30/01/2021	29/01/2021
28/02/2021	26/02/2021
30/03/2021	31/03/2021
30/04/2021	30/04/2021
30/05/2021	31/05/2021
30/06/2021	30/06/2021
30/07/2021	30/07/2021
30/08/2021	31/08/2021
30/09/2021	30/09/2021
30/10/2021	29/10/2021
30/11/2021	30/11/2021
30/12/2021	29/12/2021

- Desarrollo de infraestructura crecimiento, reubicación, ampliación, ajuste

En la ejecución para el año 2021, el Proceso de Recursos Fisicos con el Equipo de Mantenimiento realizaron las siguientes adecuaciones en la Sede Hospitalaria de la E.S.E Hospital Mario Gaitán Yanguas de Soacha y del Centro de Salud de Sibate, de Ciudad Latina, Despensa, puesto de salud de

Empresa Social del Estado Hospital Mario Gaitán Yanguas de Soacha.
email: hmgsoacha@yahoo.com - hsoacha@cundinamarca.gov.co
PBX 7309230. Calle 13 No 9-85. Calle 13 No 10-48.
Soacha –Cundinamarca-.

CUNDINAMARCA
¡REGIÓN
Que Progresa!
EN SALUD



@HMGYSocha



@HMGYSocha



@hmgsoacha



<http://www.hmg.gov.co/>



E.S.E. HOSPITAL
Mario Gaitán Yanguas
de Soacha

GERENCIA
SOACHA – CUNDINAMARCA
NIT. 800.006.850-3

Granada, Puesto de Salud de Pablo Neruda, Puesto de Salud Santillana, Puesto de Salud Luis Carlos Galán y la sede de Consulta Externa y Especialistas, todo con el fin de mejorar la calidad en la prestación de los servicios y dar una respuesta oportuna y acorde a la declaratoria las disposiciones del gobierno nacional de acuerdo a la adopción del Decreto 109 de 2021 del Plan Nacional de Vacunación y la Resolución 3100 de 2019, para dar cumplimiento con la infraestructura y su vigencia.

En el transcurso del año se realizaron diferentes obras de crecimiento, reubicación ampliación y ajuste de las diferentes áreas de nuestra institución, esto con el fin de brindar un mayor beneficio a nuestros usuarios y brindar una mejor atención y calidad en la prestación de nuestros servicios.

Entre los que encontramos:

- Instalación de Carpas de expansión para el área de Vacunación.
- Adecuación de área de expansión para la atención de pacientes de laboratorio clínico.
- Terminación de adecuación del área de Cuidado intermedio UCI, con el fin de prestar una atención integral a nuestros pacientes.
- Adecuación del área de contratación en la terraza del edificio de consulta externa para mejorar las áreas de trabajo.
- Adecuación de la zona de cafetería para brindar mejor espacio para nuestros colaboradores en el edificio de Consulta externa.
- Adecuación del área de hospitalización para Cardiología para prestar nuevos servicios a nuestros usuarios
- Adecuación en diferentes áreas del Centro de Salud de Granada.
- Adecuación de la Planta eléctrica en la terraza del edificio de consulta externa para prestar mejores servicios en el edificio.
- Adecuación del área de facturación del segundo piso del hospital para brindar un mejor servicio a nuestros colaboradores y pacientes.
- Adecuación de la oficina de ingreso al hospital, así mismo se realiza mantenimiento a los techos y paredes desde el ingreso hasta el segundo piso incluyendo pasillo y áreas de hospitalización (Ginecología y Medicina interna).
- Se realiza mantenimiento preventivo sede Despensa y acondicionamiento de consultorios para dar cumplimiento de la resolución 3100 de 2009.
- Terminación de adecuación del área de Cuidado intermedio UCI, con el fin de prestar una atención integral a nuestros pacientes.

Empresa Social del Estado Hospital Mario Gaitán Yanguas de Soacha.
email: hmgsoacha@yahoo.com - hsoacha@cundinamarca.gov.co
PBX 7309230. Calle 13 No 9-85. Calle 13 No 10-48.
Soacha –Cundinamarca-.





E.S.E. HOSPITAL
Mario Gaitán Yanguas
de Soacha

GERENCIA
SOACHA – CUNDINAMARCA
NIT. 800.006.850-3

- Revisión de las plantas eléctricas de los diferentes centros y puestos de salud.
 - Adecuación de en Pediatría (Neonatos) para brindar un mejor servicio para nuestros usuarios.
 - Adecuación fachada del Puesto de salud de la Despensa por instalación de canal de aguas lluvias.
 - Mantenimiento preventivo en Centros y puestos de salud, así como en las sedes que pertenecen a la institución.
 - Se ha realizado la recuperación de importante de pintura para todas las áreas.
 - Se realiza el cambio de cielo raso en láminas de Drywall para las diferentes áreas de la institución.
 - La adecuación de media caña fundida en sitio para dar cumplimiento a la resolución 3100 de 2019.
 - Suministro e instalación y cambio de luminarias a lámparas led.
 - La adecuación de todas las superficies con pintura vinilo tipo 1 blanca.
 - La adecuación de todas las superficies con pintura en aceite azul institucional.
 - La adecuación de todos los tope camillas de las áreas adecuadas.
 - Implementación de barreras físicas en consultorios.
 - Cambio de puertas de 3 áreas.
 - Cambio de puerta consultorio 4.
 - Mantenimientos preventivos y correctivos en las diferentes sedes, áreas, puestos y centros de salud.
- Actividades Programas de bienestar
- Entrega de kit de aseo a pacientes hospitalizados (Mujeres,Lactantes,Niños,Hombres).
 - Reconocimiento día de cumpleaños y profesiones mes a mes.
 - Celebración día de la mujer.
 - Celebración día del hombre.
 - Celebración día del funcionario publico.
 - Celebración día del amor y la amistad.
 - Realización de Semana de la salud
 - Bingo y Cena de fin de año.
 - Entrega Bono navideño.

Empresa Social del Estado Hospital Mario Gaitán Yanguas de Soacha.
email: hmgsoacha@yahoo.com - hsoacha@cundinamarca.gov.co
PBX 7309230. Calle 13 No 9-85. Calle 13 No 10-48.
Soacha –Cundinamarca-.



@HMGYSOacha



@HMGYSOacha



@hmgsoacha



<http://www.hmg.gov.co/>



E.S.E. HOSPITAL
Mario Gaitán Yanguas
de Soacha

GERENCIA
SOACHA – CUNDINAMARCA
NIT. 800.006.850-3

- Seguridad y Salud en el Trabajo (simulacros, brigadistas)

Actividades desarrolladas durante el periodo:

El plan de trabajo establecido para el año 2021, genera un cumplimiento del 86% teniendo en cuenta las actividades programadas versus las ejecutadas. Se logra dar cumplimiento a la meta general establecida del 80%.

Dando cumplimiento al Decreto 1072 de 2015 y Resolución 0312 de 2019 se actualizó la Política del Sistema de Gestión de Seguridad y Salud en el Trabajo por medio de la cual el Hospital en cabeza de la Gerencia asume el compromiso de proteger y promover la salud de los trabajadores y así mismo garantizar las condiciones óptimas de seguridad y el más alto grado de bienestar físico, mental y social para cada uno de sus trabajadores, contratistas, pacientes y/o visitantes.

Esta política fue publicada y se está socializado a todos los colaboradores a través de capacitaciones. En el mes de octubre la sede de Ciudad Latina participó activamente en el simulacro nacional, con participación de brigadistas, funcionarios y usuarios, para un total de 30 participantes, obteniendo 1 minuto 12 segundos realizando el ejercicio de evacuación.

Con el fin de que los funcionarios tengan puestos de trabajo saludables se realiza entrega de 42 sillas ergonómicas al área Asistencial del HMGY con apoyo de Activos fijos y practicantes de Universidad ECCI.

Se realizan actividades de señalización, inspección de EPP, recarga de extintores en todas las sedes y capacitaciones de pausas activas en diversas áreas.

Se refuerza la educación en Protocolos de uso de EPP y de bioseguridad implementados en el HMGY, para los funcionarios de Vacunación de todas las sedes, recordando los Kit de EPP que se deben utilizar en cada área, tiempo de vida útil de cada EPP y protocolo para solicitud de los EPP con SST.

- Clima organizacional

Para la vigencia 2021 se suspendió la realización de la encuesta de clima organizacional por la emergencia sanitaria de covid 19.

Por lo anterior se programo para la siguiente vigencia es decir 2022, antes de terminar la vigencia 2021 se solicito cotización a la caja de compensación familiar .

Empresa Social del Estado Hospital Mario Gaitán Yanguas de Soacha.
email: hmgysocha@yahoo.com - hsoacha@cundinamarca.gov.co
PBX 7309230. Calle 13 No 9-85. Calle 13 No 10-48.
Soacha –Cundinamarca-.





E.S.E. HOSPITAL
Mario Gaitán Yanguas
de Soacha

GERENCIA
SOACHA – CUNDINAMARCA
NIT. 800.006.850-3

- Plan de Mercadeo

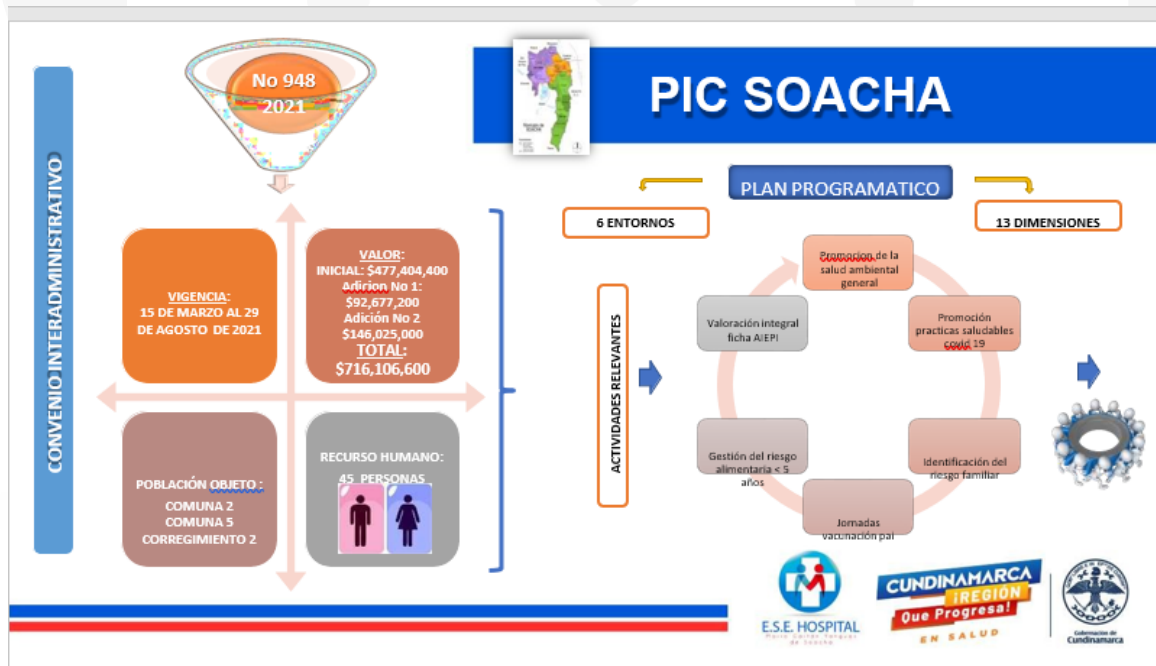
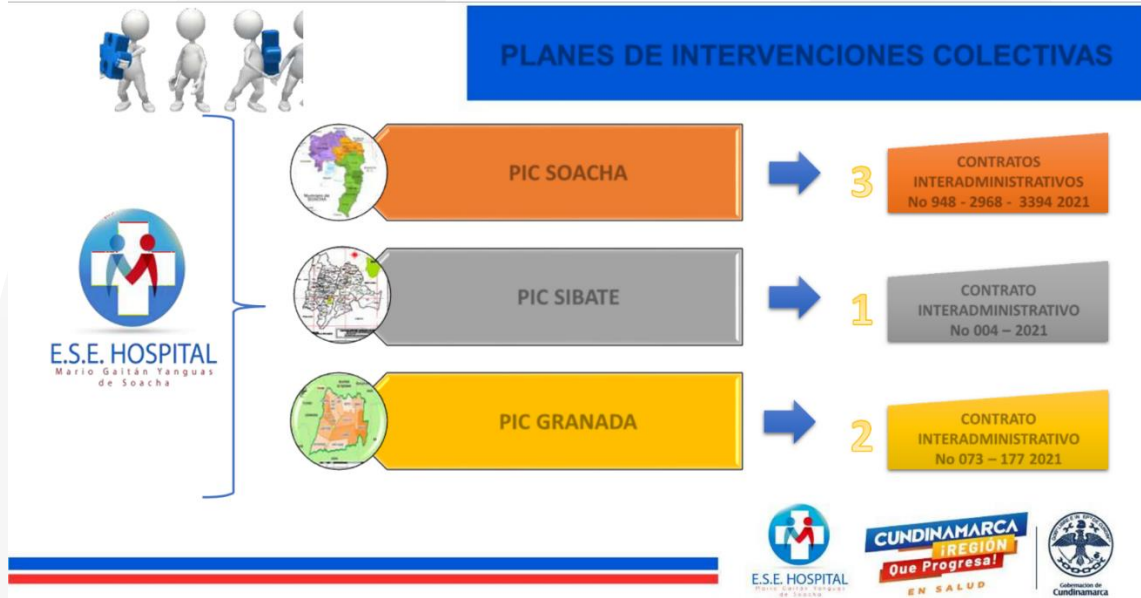

Empresa Social del Estado Hospital Mario Gaitán Yanguas de Soacha.
email: hmgsoacha@yahoo.com - hsoacha@cundinamarca.gov.co
PBX 7309230. Calle 13 No 9-85. Calle 13 No 10-48.
Soacha –Cundinamarca-.



@HMGYSocha



@HMGYSocha



@hmgsoacha



<http://www.hmg.gov.co/>



E.S.E. HOSPITAL
Mario Gaitán Yanguas
de Soacha

GERENCIA
SOACHA – CUNDINAMARCA
NIT. 800.006.850-3

PIC SOACHA

IMPACTO ALCANCE

Entorno Hogar

Entorno Hogar

- FAMILIAS: 7.697
- INDIVIDUOS: 20.854

Entorno Comunidad

Acciones Colectivas a:

29.652 individuos

Acciones Colectivas a:

29.652 individuos

Valor del Contrato	\$ 716.106.600,00
Valor ejecutado	\$ 643.291.043,00
Valor subejecutado	\$ 72.815.555,00
Porcentaje de glosa	1,26%

% DE EJECUCIÓN

% DE EJECUCIÓN

89,83%

PERIODO	VALOR CTA DE COBRO	VALOR GIRO	FECHA GIRO
MARZO	\$ 61.316.109,00	\$ 61.316.109,00	5/05/2021
ABRIL	\$ 85.452.832,00	\$ 85.452.832,00	28/05/2021
MAYO	\$ 113.061.302,00	\$ 113.061.302,00	7/07/2021
JUNIO	\$ 139.790.226,00	\$ 140.044.182,00	29/07/2021
JULIO	\$ 125.466.809,00	\$ 125.465.809,00	7/09/2021
AGOSTO	\$ 117.950.809,00	\$ 117.950.809,00	1/10/2021
	\$ 643.291.043,00		

PIC SOACHA

CONVENIO INTERADMINISTRATIVO

VIGENCIA:
09 DE SEPTIEMBRE
AL 31 DE OCTUBRE
DE 2021

VALOR:
\$284.521.600

POBLACIÓN OBJETO:
COMUNA 2

RECURSO HUMANO:
50 PERSONAS

6 ENTORNOS

13 DIMENSIONES

ACTIVIDADES RELEVANTES

- Promoción de la salud ambiental general
- Valoración integral ficha A/EPI
- Gestión del riesgo alimentaria < 5 años
- Promoción prácticas saludables COVID 19
- Identificación del riesgo familiar

No 2968
2021

Empresa Social del Estado Hospital Mario Gaitán Yanguas de Soacha.
email: hmgsoacha@yahoo.com - hsoacha@cundinamarca.gov.co
PBX 7309230. Calle 13 No 9-85. Calle 13 No 10-48.
Soacha –Cundinamarca-.



@HMGYSocha



@HMGYSocha



@hmgsoacha



<http://www.hmg.gov.co/>



E.S.E. HOSPITAL
Mario Gaitán Yanguas
de Soacha

GERENCIA
SOACHA – CUNDINAMARCA
NIT. 800.006.850-3

Entorno Hogar



Entorno Comunidad

Entorno Comunidad



PIC SOACHA

% DE EJECUCIÓN

% DE EJECUCIÓN

85,5%

PERIODO	VALOR CTA DE COBRO	VALOR GIRO	FECHA GIRO
SEPTIEMBRE	115.308.676,00	\$ 111.849.415,00	25/11/2021
OCTUBRE	223.236.806,00	\$ 216.539.672,00	29/11/2021
		\$ 328.389.087,00	



No 3394
2021-
2022

CONVENIO INTERADMINISTRATIVO ACTIVO



PIC SOACHA

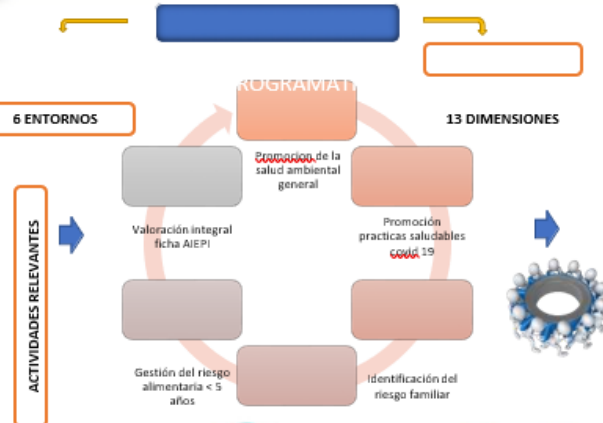

Empresa Social del Estado Hospital Mario Gaitán Yanguas de Soacha.
email: hmgsoacha@yahoo.com - hsoacha@cundinamarca.gov.co
PBX 7309230. Calle 13 No 9-85. Calle 13 No 10-48.
Soacha –Cundinamarca-.



@HMGYSocha



@HMGYSocha



@hmgsoacha



<http://www.hmg.gov.co/>



E.S.E. HOSPITAL
Mario Gaitán Yanguas
de Soacha

GERENCIA
SOACHA – CUNDINAMARCA
NIT. 800.006.850-3



PIC SOACHA

Entorno Hogar



Entorno Comunidad

Entorno Comunidad



PERIODO	VALOR CTA DE COBRO	VALOR GIRO	FECHA GIRO
NOVIEMBRE	188.641.917,39	\$ 183.831.898,00	14/01/2022
DICIEMBRE	189.517.421,70		
	378.159.338,00	\$ 183.831.898,00	

NOVIEMBRE 2021	
Valor del contrato	971.754.960,00
valor ejecutado	\$ 188.641.917,39
valor pendiente por ejecutar	783.113.042,61
Porcentaje de ejecución	19%
Valor de glosa por calidad	\$ 458.843
valor de glosa por posibles inconsistencias	\$ -
total, de la glosa	\$ 458.843
Porcentaje de glosa	\$ 0,000

% DE EJECUCIÓN
2021

% DE EJECUCIÓN

2021
97%

2022

2022

Actualmente en
ejecución



CUNDINAMARCA
¡REGIÓN
Que Progresa!
EN SALUD



PIC GRANADA



CONTRATO INTERADMINISTRATIVO DE PRESTACIÓN DE SERVICIOS DE SALUD PARA LA EJECUCIÓN DEL PLAN DE INTERVENIONES COLECTIVAS PIC 2021 PARA LAS DISEÑACIONES ESTABLECIDAS EN EL PLAN DECENTRAL DE SALUD PÚBLICA, ATENCIÓN INTEGRAL A LA ENFERMEDADES PREVALENTES EN LA PRIMERA INFANCIA (AIEPI), SEXUALIDAD, DERECHOS SEXUALES Y REPRODUCTIVOS, SEGURIDAD ALIMENTARIA Y NUTRICIONAL, VIDA SALUDABLE Y CONDICIONES NO TRANSMISIBLES, CONVIVENCIA SOCIAL Y SALUD MENTAL, VIDA SALUDABLE Y CONDICIONES NO TRANSMISIBLES.

CONTRATO INTERADMINISTRATIVO No 073-2021

VIGENCIA: 11 DE MARZO
AL 10 DE AGOSTO DE
2021

VALOR: \$39.973,097



PERFIL	CANTIDAD
NUTRICIONISTA	1
ENFERMERA JEFE	1
PSICOLOGO	1
HIGIENISTA ORAL	1
GEBIS	2

DIMENSIONES



MES	VALOR FACTURA
MARZO - ABRIL	\$ 4.618.819
ABRIL - MAYO	\$ 5.876.319
MAYO - JUNIO	\$ 5.255.819
JUNIO - JULIO	\$ 5.986.419
JULIO - AGOSTO	\$ 5.601.819
TOTAL	\$ 27.339.195

Valor del contrato	\$ 39.973.097
Valor ejecutado	\$ 27.339.195
Valor subejecutado	\$ 12.633.902

% DE EJECUCIÓN
% DE EJECUCIÓN

68,39%



CUNDINAMARCA
¡REGIÓN
Que Progresa!
EN SALUD



Empresa Social del Estado Hospital Mario Gaitán Yanguas de Soacha.
email: hmgsoacha@yahoo.com - hsoacha@cundinamarca.gov.co
PBX 7309230. Calle 13 No 9-85. Calle 13 No 10-48.
Soacha -Cundinamarca-.

CUNDINAMARCA
¡REGIÓN
Que Progresa!
EN SALUD



@HMGYSOacha



@HMGYSOacha



@hmgsoacha



<http://www.hmg.gov.co/>



E.S.E. HOSPITAL
Mario Gaitán Yanguas
de Soacha

GERENCIA
SOACHA – CUNDINAMARCA
NIT. 800.006.850-3

PIC GRANADA



CONTRATO INTERADMINISTRATIVO DE PRESTACIÓN DE SERVICIOS DE SALUD PARA LA EJECUCIÓN DEL PLAN DE INTERVENCIÓN COLECTIVAS PIC 2021 Y LAS DIMENSIONES ESTABLECIDAS EN EL PLAN DE ACCIÓN EN SALUD (PAS), EN EL MUNICIPIO DE GRANADA CUNDINAMARCA

CONTRATO INTERADMINISTRATIVO No 177 – 2021

VIGENCIA: 21 DE OCTUBRE AL 20 DE DICIEMBRE DE 2021

VALOR: \$39,066,067



PERFIL	CANTIDAD PERFILES
PSICOLOGO	1
NUTRICIONISTA	1
ENFERMERA JEFE	1
GEBIS	3
ODONTOLOGO	1
TECNICO SALUD OCUPACIONAL	1
	8

DIMENSIONES



PERIODO	VALOR CTA DE COBRO	VALOR GIRO	FECHA GIRO
NOVIEMBRE	12.428.800,00	\$ 12.424.800,00	28/12/2021
DICIEMBRE	36.659.477,00	\$ 23.630.667,00	30/12/2021
		\$ 36.055.467,00	

Valor del contrato	\$ 39.066.067
Valor ejecutado	\$ 36.055.467
Valor Subejecutado	\$ 3.010.606

% DE EJECUCIÓN
92%



PIC SIBATE



CONVENIO INTERADMINISTRATIVO



VIGENCIA: 05 DE ABRIL AL 04 DE DICIEMBRE DE 2021

VALOR: \$205,956,000

RECURSO HUMANO: 10 PERSONAS

PERFIL	Nº ACTIVIDADES	CANTIDAD RH
COORDINADORA	07	1
ODONTOLÓGICA	127	1
JEFE DE UNO ENFERIA	128	1
ODONTOLÓGICA	247	1
TRABAJADORA SOCIAL	185	1
ODONTOLÓGICA	80	1
MEDICO	1208	1
MUSEO I	1204	1
MUSEO II	1204	1
MUSEO III	1204	1
ODONTOLÓGICA	75	1
TOTAL	2004	10

PIC SIBATE

VALOR CTA DE

PERIODO	VALOR CTA DE COBRO	VALOR GIRO	FECHA GIRO
ABRIL	\$ 25.744.500,00	\$ 25.744.500,00	1/06/2021
MAYO	\$ 25.744.500,00	\$ 25.744.500,00	28/06/2021
JUNIO	\$ 25.744.500,00	\$ 25.744.500,00	30/07/2021
JULIO	\$ 25.744.500,00	\$ 25.744.500,00	14/09/2021
AGOSTO	\$ 25.744.500,00	\$ 25.744.500,00	1/10/2021
SEPTIEMBRE	\$ 25.744.500,00	\$ 25.744.500,00	26/11/2021
OCTUBRE	\$ 25.744.500,00	\$ 25.744.500,00	24/12/2021
NOVIEMBRE	\$ 25.744.500,00		
DICIEMBRE	\$ 25.744.500,00		

% DE EJECUCIÓN
100%



Empresa Social del Estado Hospital Mario Gaitán Yanguas de Soacha.
email: hmgsoacha@yahoo.com - hsoacha@cundinamarca.gov.co
PBX 7309230. Calle 13 No 9-85. Calle 13 No 10-48.
Soacha –Cundinamarca-.





E.S.E. HOSPITAL
Mario Gaitán Yanguas
de Soacha

GERENCIA
SOACHA – CUNDINAMARCA
NIT. 800.006.850-3



E.S.E HOSPITAL MARIO GAITÁN YANGUAS

SOACHA CUNDINAMARCA – SSS
SDPC

E.S.E. HOSPITAL
Mario Gaitán Yanguas
de Soacha



Convenio interadministrativo 2161-2021 adulto mayor

VIGENCIA: DEL 27 DE JULIO DE 2021 AL 31 DE DICIEMBRE DE 2021

VALOR: \$227.669.225

PRORROGA

28 DE FEBRERO DE 2022

EJECUCION CORTE 31 DE DICIEMBRE
EJECUCION CORTE 31 DE DICIEMBRE

% DE EJECUCIÓN

60,6%



Prestación de servicios para la atención integral e integrada desde la salud pública, en la promoción de la salud y **prevención** de la enfermedad de usuarios del programa centros de vida del municipio de **soacha cundinamarca**.

VALOR CTA DE

PERIODO	VALOR CTA DE COBRO	VALOR GIRO	FECHA GIRO
AGOSTO	\$ 14.229.325,00	\$ 13.802.445,00	21/01/2022
SEPTIEMBRE	\$ 42.687.980,00	\$ 41.407.341,00	21/01/2022
OCTUBRE	\$ 42.687.980,00	\$ 41.407.341,00	21/01/2022
NOVIEMBRE	\$ 42.687.980,00	\$ 41.407.341,00	21/01/2022
DICIEMBRE	\$ 85.375.960,00	\$ 138.024.468,00	

	Personas	Medicina General	Neurología	Terapia	Oftalmología	No curación (admisión)	OTROSERVICIOS
CONVENIO	1000	1000	1000	1000	1000	1000	1000
CONVENIO	1000	1000	1000	1000	1000	1000	1000
CONVENIO	1000	1000	1000	1000	1000	1000	1000
CONVENIO	1000	1000	1000	1000	1000	1000	1000
CONVENIO	1000	1000	1000	1000	1000	1000	1000
CONVENIO	1000	1000	1000	1000	1000	1000	1000
CONVENIO	1000	1000	1000	1000	1000	1000	1000
CONVENIO	1000	1000	1000	1000	1000	1000	1000
CONVENIO	1000	1000	1000	1000	1000	1000	1000
CONVENIO	1000	1000	1000	1000	1000	1000	1000

Actualmente en ejecución

TOTAL EJECUTADO	PENDIENTE EJECUTAR	TOTAL CONVENIO
138.024.468,00	89.644.757,00	227.669.225,00



Empresa Social del Estado Hospital Mario Gaitán Yanguas de Soacha.
email: hmgsoacha@yahoo.com - hsoacha@cundinamarca.gov.co
PBX 7309230. Calle 13 No 9-85. Calle 13 No 10-48.
Soacha –Cundinamarca-.





E.S.E. HOSPITAL
Mario Gaitán Yanguas
de Soacha

GERENCIA
SOACHA – CUNDINAMARCA
NIT. 800.006.850-3



ACTIVIDADES BÁSICAS Y DE LA VIDA DIARIA

Baño / ducha	Higiene personal y aseo
Vestuario	Actividad sexual
Alimentación	Dormir
Control en los esfínteres	Higiene del inodoro
Movilidad funcional	Cuidado de las ayudas técnicas personales



INSTRUCCIONES

Unir mediante una línea cada hábito saludable con un consejo de salud.

Ejercicio físico	Comunicarse todos los días
Descanso	Utilizar un calzado adecuado
Alimentación equilibrada	Control periódico de la presión arterial
Prevención de caídas	Leer todos los días
Control de la salud	Andar todos los días
Vida social	Comer alimentos variados
Estimulación de la memoria	Dormir en los horarios adecuados



Contrato interadministrativo 3421-2021 salud mental

OBJETO

CONTRATO INTERADMINISTRATIVO PARA APOYAR EL DESARROLLO DE LA RUTA "EN CAMINO CUIDANDO TU SALUD MENTAL CON ENFOQUE DE ATENCIÓN PRIMARIA EN SALUD DE LA POBLACION DEL MUNICIPIO DE SOACHA"

CANTIDAD RECURSO HUMANO

NOVIEMBRE - DICIEMBRE

PERFIL	CANTIDAD DE TH
Psicólogo experiencia educativa	5
Psicología experiencia salud mental	6
Trabajo social	6
Terapeuta ocupacional	5
Referente operativo	1
Técnico en sistemas	1
Digitador	0
TOTAL	24

VIGENCIA: DEL 12 DE NOVIEMBRE DE 2021 AL 30 DE JUNIO DE 2022

VALOR: \$799.697.800
VALOR: \$799.697.800

TOTAL EJECUTADO	PENDIENTE EJECUTAR	TOTAL CONVENIO
180.467.147,00	619.230.653,00	799.697.800,00

% DE EJECUCIÓN VALOR TOTAL **22,56%**

ENERO A JUNIO 2022

PERFIL	CANTIDAD DE TH
Psicólogo experiencia educativa	6
Psicología experiencia salud mental	6
Trabajo social	6
Terapeuta ocupacional	6
Referente operativo	1
Técnico en sistemas	1
Digitador	1
TOTAL	27

PERIODO	VALOR CTA DE VALOR CTA DE COBRO	VALOR GIRO	FECHA GIRO	DIFERENCIA
NOVIEMBRE	\$ 18.109.921,00	\$ 17.566.623,00	17/12/2021	543.298,00
DICIEMBRE	\$ 162.357.226,00	\$ 157.486.509,00	14/01/2022	4.870.717,00
	\$ 180.467.147,00	\$ 175.053.132,00		5.414.015,00



Empresa Social del Estado Hospital Mario Gaitán Yanguas de Soacha.
email: hmgsoacha@yahoo.com - hsoacha@cundinamarca.gov.co
PBX 7309230. Calle 13 No 9-85. Calle 13 No 10-48.
Soacha -Cundinamarca-



@HMGYSOacha



@HMGYSOacha



@hmgsoacha



<http://www.hmg.gov.co/>



E.S.E. HOSPITAL
Mario Gaitán Yanguas
de Soacha

GERENCIA
SOACHA – CUNDINAMARCA
NIT. 800.006.850-3

Contrato interadministrativo 3421-2021 salud mental

OBJETO

CONTRATO INTERADMINISTRATIVO PARA APOYAR EL DESARROLLO DE LA RUTA "EN CAMINO CUIDANDO TU SALUD MENTAL CON ENFOQUE DE ATENCION PRIMARIA EN SALUD DE LA POBLACION DEL MUNICIPIO DE SOACHA"

VIGENCIA: DEL 12 DE NOVIEMBRE DE 2021 AL 30 DE JUNIO DE 2022

VALOR: \$799.697.800

COSTEO PROYECTO SALUD MENTAL NOVIEMBRE DICIEMBRE 2021	COSTO
TOTAL TH	\$ 155.980.000,00
TOTAL INSUMOS 5%	\$ 7.799.000,00
TOTAL ADIMINSTRACION 13%	\$ 20.277.400,00
TOTAL PROYECTO	\$ 184.056.400,00

COSTEO PROYECTO SALUD MENTAL ENERO - JUNIO 2022	COSTO
TOTAL TH	\$ 521.730.000,00
TOTAL INSUMOS 5%	\$ 26.086.500,00
TOTAL ADIMINSTRACION 13%	\$ 67.824.900,00
TOTAL PROYECTO	\$ 615.641.400,00

% DE EJECUCIÓN 2021

98%

Actualmente en ejecución

Valores por vigencia



E.S.E HOSPITAL MARIO GAITÁN YANGUAS

SOACHA CUNDINAMARCA - SSC

E.S.E. HOSPITAL

Mario Gaitán Yanguas
de Soacha



Empresa Social del Estado Hospital Mario Gaitán Yanguas de Soacha.
email: hmgsoacha@yahoo.com - hsoacha@cundinamarca.gov.co
PBX 7309230. Calle 13 No 9-85. Calle 13 No 10-48.
Soacha –Cundinamarca-.



@HMGYSocha



@HMGYSocha



@hmgsoacha



<http://www.hmg.gov.co/>



E.S.E. HOSPITAL
Mario Gaitán Yanguas
de Soacha

GERENCIA
SOACHA – CUNDINAMARCA
NIT. 800.006.850-3

Convenio interadministrativo SS-CDCTI-014-2021

VIGENCIA: DEL 28 DE ENERO DE 2021 AL 30 DE ENERO DE 2021
VALOR: \$764.000.000

CODIGO PREPROFESIONAL	NOMBRE	PROMEDIO TOTAL
	GASTOS	764.000.000
A	GASTOS DE FUNCIONAMIENTO	764.000.000
211	GASTOS DE PERSONAL	\$ 725.280.000
2192	Remuneración Personal Indefinida	\$ 725.280.000
219201	Personal asistencial	\$ 725.280.000
21920101	Remuneración Servicios Técnicos Médicos	\$ 725.280.000
211	GASTOS GENERALES	38.720.000
2191	Adquisición de Bienes	38.720.000
219101	Otros gastos por adquisición de bienes	38.720.000
219101-1	Materiales	38.720.000
	TOTAL GASTOS	764.000.000



OBJETO

Aunar esfuerzos técnicos y financieros entre la Secretaría de Salud de Cundinamarca y la E.S.E Hospital Mario Gaitán Yanguas de Soacha y/o sus sedes dependientes, con el fin de contribuir en el fortalecimiento, mejoramiento y cumplimiento para la prestación de servicios de salud a su cargo impactando en la calidad de los servicios a la población

cundinamarquesa

PERFIL PROFESIONAL	LOCALIZACION	CENTRO DE COSTO	No de Personas	VALOR MENSUAL	No Meses	APORTE SECRETARIA	PAGO MARZO	PAGO SERVICIOS ABRIL	PAGO SERVICIOS MAYO	PAGO SERVICIOS SEPTIEMBRE	PAGO SERVICIOS OCTUBRE
Medicos Generales	Urgencias	Urgencias	35	\$ 201.600.000	2	\$ 403.200.000	\$ 193.770.000	190.725.000,00		18.705.000,00	
Auxiliares Enfermería	Urgencias	Urgencias	50	\$ 70.000.000	2	\$ 140.000.000	\$ 70.172.292	69.348.227,00		479.481,00	
Odontólogos	Urgencias	Urgencias	1	\$ 15.360.000	2	\$ 30.720.000		27.520.000,00			3.200.000,00
Redes de Urg y URG	Urgencias	Urgencias	1	\$ 13.440.000	2	\$ 26.880.000	\$ 14.840.000	12.040.000,00			
Auxiliares Ambulancia	Ambulancia	Urgencias	18	\$ 25.200.000	2	\$ 50.400.000	\$ 13.737.500	10.361.458,00	1.414.584,00	24.886.458,00	
Conductores Ambu	Ambulancia	Urgencias	10	\$ 14.000.000	2	\$ 28.000.000	\$ 14.612.500	13.387.500,00			
Urgenciólogo	Urgencias	Urgencias	2	\$ 23.040.000	2	\$ 46.080.000	\$ 11.040.000	10.080.000,00			24.960.000,00
TOTAL			117	\$ 362.640.000	2	\$ 725.280.000	\$ 318.172.292	333.462.185,00	1.414.584,00	44.070.939,00	28.160.000,00

E.S.E. HOSPITAL

Que Progresamos
EN SALUD



Convenio interadministrativo SS-CDCTI-014-2021

VIGENCIA: DEL 28 DE ENERO DE 2021 AL 30 DE ENERO DE 2021
VALOR: \$764.000.000

CODIGO PREPROFESIONAL	NOMBRE	PROMEDIO TOTAL
	GASTOS	764.000.000
A	GASTOS DE FUNCIONAMIENTO	764.000.000
211	GASTOS DE PERSONAL	\$ 725.280.000
2192	Remuneración Personal Indefinida	\$ 725.280.000
219201	Personal asistencial	\$ 725.280.000
21920101	Remuneración Servicios Técnicos Médicos	\$ 725.280.000
211	GASTOS GENERALES	38.720.000
2191	Adquisición de Bienes	38.720.000
219101	Otros gastos por adquisición de bienes	38.720.000
219101-1	Materiales	38.720.000
	TOTAL GASTOS	764.000.000



OBJETO

Aunar esfuerzos técnicos y financieros entre la Secretaría de Salud de Cundinamarca y la E.S.E Hospital Mario Gaitán Yanguas de Soacha y/o sus sedes dependientes, con el fin de contribuir en el fortalecimiento, mejoramiento y cumplimiento para la prestación de servicios de salud a su cargo impactando en la calidad de los servicios a la población

cundinamarquesa

TOTAL EJECUTADO	PENDIENTE EJECUTAR	TOTAL CONVENIO
725.280.000,00	38.720.000,00	764.000.000,00

PRORROGA HASTA 30 DE MARZO DE 2022

94,9%

ADICIÓN No 1

ADICIÓN No 1

ADICION No1 \$382.000.000 50% DEL VALOR TOTAL DEL CONTRATO CON FECHA DE EJECUCION HASTA 30/03/2022

COMPRA SERVICIO A TERCEROS (LABORATORIO E IMAGENOLOGÍA)

FACTURAS PARA PRESENTAR ANTES DEL 15 DE MARZO



CUNDINAMARCA
¡REGIÓN
Que Progresamos!
EN SALUD



Empresa Social del Estado Hospital Mario Gaitán Yanguas de Soacha.
email: hmgsoacha@yahoo.com - hsoacha@cundinamarca.gov.co
PBX 7309230. Calle 13 No 9-85. Calle 13 No 10-48.
Soacha -Cundinamarca-

CUNDINAMARCA
¡REGIÓN
Que Progresamos!
EN SALUD



@HMGYSocha



@HMGYSocha



@hmgsoacha



<http://www.hmg.gov.co/>



E.S.E. HOSPITAL
Mario Gaitán Yanguas
de Soacha

GERENCIA
SOACHA – CUNDINAMARCA
NIT. 800.006.850-3

CONVENIO INTERADMINISTRATIVO



SGP SS-CDCVI-752-2021

OBJETO: "Financiar los gastos de operación de la E.S.E HOSPITAL MARIO GAITAN YANGUAS DE SOACHA, con los recursos asignados del Sistema General de Participaciones (SGP) en el Subcomponente de subsidio a la oferta para la vigencia 2021".

Nombre de la ESE	Numero de Servicios Habilitados	% de Servicios Habilitados	Total Asignado
E.S.E. HOSPITAL MARIO GAITAN YANGUAS DE SOACHA	17		246.696.948
CENTRO DE SALUD DE GRANADA - (253120038003)	17	100,00%	246.696.948

No DE FACTURA	VALOR	PORCENTAJE EJECUCIÓN
46746	\$ 246.696.948,00	100,00%
48812		
47508		
47511		
47510		
47514		
49830		

SEIS INFORMES AL SUPERVISOR DE ACUERDO CON FORMA DE PAGO = CUMPLIDO

100% GIRO DE RECURSOS



GESTIÓN DE CALIDAD

Concepto	EHE - FEB - MAR	ABR - MAY - JUN	JUL - AGT - SEP
P.3.3 Sumatoria de la diferencia de días calendario entre la fecha en la que se asignó la cita de Medicina general de primera vez y la fecha en la cual el usuario la solicitó.	18934	11134	10076
P.3.3.1 Número total de citas de Medicina General de primera vez asignadas.	145	145	145
P.3.3 Sumatoria de la diferencia de días calendario entre la fecha en la que se asignó la cita de Medicina Interna de primera vez y la fecha en la cual el usuario la solicitó.	9461	5664	1606
P.3.3.1 Número total de citas de Medicina Interna de primera vez asignadas.	737	737	505
P.3.4 Sumatoria de la diferencia de días calendario entre la fecha en la que se asignó la cita de Pediatría de primera vez y la fecha en la cual el usuario la solicitó.	1613	1231	1187
P.3.4.1 Número total de citas de Pediatría de primera vez asignadas.	313	248	267
P.3.5 Sumatoria de la diferencia de días calendario entre la fecha en la que se asignó la cita de Obstetricia de primera vez y la fecha en la cual el usuario la solicitó.	2212	1069	777
P.3.5.1 Número total de citas de Obstetricia de primera vez asignadas.	340	240	229
P.3.6 Sumatoria de la diferencia de días calendario entre la fecha en la que se asignó la cita de Ginecología de primera vez y la fecha en la cual el usuario la solicitó.	649	444	339

Recaudo corriente

SGP SS-CDCVI-752-2021

GESTIÓN FINANCIERA

CONCEPTO	1er Trimestre (Ene, Feb, Mar)		2do Trimestre (Abr, May, Jun)		3er Trimestre (Jul, Ago, Sep)		4to Trimestre (Oct, Nov, Dic)	
	RECONOCIDO (C)	RECALIDAD (D)	RECONOCIDO (C)	RECALIDAD (D)	RECONOCIDO (C)	RECALIDAD (D)	RECONOCIDO (C)	RECALIDAD (D)
Regimen Subsidio	\$493.421.275,88	\$1.079.393,28	\$1.989.028,18	\$5.945.627,08	\$1.194.125,18	\$1.349.054,98	\$1.907.825,18	\$2.275.268,88
Regimen Contributivo	\$111.020.213,88	\$298.490,174	\$919.749.887,30	\$726.957,150	\$1.105.930.190,36	\$924.919.276,53	\$930.584.730,00	\$1.077.064,00
Atención a población sobre el nivel de cobertura con subsidio a la demanda	\$121.868.085	\$268.333.718	\$384.179.170,37	\$27.989.096	\$62.409.474,34	\$1.179.337,00	\$0,00	\$1.000.288,00
SGM (Subsidio y AORE)	\$44.040.302,42	\$98.979.630	\$35.495.723,71	\$49.520.826,76	\$105.537.249,00	\$155.537.249,00	\$0,00	\$37.381.569,00
ADRE	0	0	0	0	0	0	0	0
Plan de Inversión en Construcción (antes PFI)	0	0	0	0	0	0	0	0
Otros ventas de servicios de Salud	\$445.056.549,43	\$7.286.892,3	\$487.305.204,84	\$3.654.498,18	\$1.489.372,6	\$4.203.619,4	\$0,00	\$0,00
TOTAL	\$1.205.964.151,53	\$8.861.627,53	\$2.508.740,31	\$9.113.589,02	\$3.087.267,9	\$7.810.118,18	\$2.898.419,2	\$4.313.858,88



Empresa Social del Estado Hospital Mario Gaitán Yanguas de Soacha.
email: hmgsoacha@yahoo.com - hsoacha@cundinamarca.gov.co
PBX 7309230. Calle 13 No 9-85. Calle 13 No 10-48.
Soacha –Cundinamarca-.



@HMGYSocha



@HMGYSocha



@hmgsoacha



<http://www.hmg.gov.co/>



E.S.E. HOSPITAL
Mario Gaitán Yanguas
de Soacha

GERENCIA
SOACHA – CUNDINAMARCA
NIT. 800.006.850-3

CONVENIO INTERADMINISTRATIVO



SGP SS-CDCVI-722-2020

OBJETO: "Financiar los gastos de operación de la E.S.E HOSPITAL MARIO GAITAN YANGUAS DE SOACHA, con los recursos asignados del Sistema General de Participaciones (SGP) en el Subcomponente de subsidio a la oferta para la vigencia 2020".

100% GIRO
DE
RECURSOS

RESOLUCIÓN 3904 DEL 10 DE NOV
DE 2021

CONVENIO	FACTURA	COF	RF	VALOR FACTURA	DUCTOS VAREOS	IMPFO PBU DEPOTR	VALOR GIRO
10	E.S.E. HOSPITAL MARQUEZ SALCEDON DE CARMEN DE BOGOTA	700-2020	\$ 15,307,488	\$ 23,871	\$ 15,327,588		
11	E.S.E. HOSPITAL SAN MARTIN DE PORRES DE COCHACA	707-2020	\$ 14,145,284	\$ 40,120	\$ 14,185,354		
12	E.S.E. HOSPITAL ALBERTO BOGON DEL CARMEN DE EL COLEGIO	708-2020	\$ 1,132,000	\$ 8,136	\$ 1,140,136		
13	E.S.E. HOSPITAL SAN RAFAEL DE CAQUEZA	715-2020	\$ 2,283,864	\$ 68,854	\$ 2,352,718		
14	E.S.E. HOSPITAL SAN ANTONIO DE PASILANA	704-2020	\$ 69,307,875	\$ 43,281	\$ 69,351,156		
15	E.S.E. HOSPITAL MARIO GAITAN YANGUAS DE SOACHA	700-2020	\$ 209,209,130	\$ 107,207	\$ 209,316,337		
16	E.S.E. HOSPITAL UNIVERSITARIO DE LA SABANAYANA	713-2020	\$ 0	\$ 888,744	\$ 888,744		
17	E.S.E. HOSPITAL SACAZAR DE SALTOS	740-2020	\$ 8,081,687	\$ 107,167	\$ 8,188,854		
18	E.S.E. HOSPITAL SAN VICENTE DE PAUL DE TOROQUE	706-2020	\$ 871,818	\$ 7,446	\$ 879,264		

CONVENIO	FACTURA	COF	RF	VALOR FACTURA	DUCTOS VAREOS	IMPFO PBU DEPOTR	VALOR GIRO
MIXO MEDICAMENTOS	FEBR 2445	127,200,25-02-2021	RP 10	\$ 40,039,265,000	\$ 1,813,500,000	\$ 1,728,778,000	\$ 42,280,800,000
	FEBR 2448	127,200,25-02-2021	RP 10	\$ 884,055,000	\$ 40,342,000	\$ 22,124,000	\$ 786,000,000
	FEBR 2447	127,200,25-02-2021	RP 10	\$ 44,039,000,000	\$ 9,999,700,000	\$ 2,629,574,000	\$ 216,000,000,000
	FEBR 2450	127,200,25-02-2021	RP 10	\$ 51,181,955,000	\$ 2,822,000,000	\$ 1,262,801,000	\$ 43,079,500,000
				\$ 206,300,326,000	\$ 17,484,760,000	\$ 5,861,987,000	\$ 158,070,900,000



Contrato interadministrativo SS-CDCTI-621-2021

OBJETO

VIGENCIA: DEL 12 DE JULIO DE 2021 AL 31 DE DICIEMBRE DE 2021

VALOR: \$500.000.000

ADICION No 1

VALOR: \$250.000.000

CLÁUSULA PRIMERA – OBJETO: "Contratar con la ESE HOSPITAL MARIO GAITAN YANGUAS DE SOACHA, la prestación de los servicios de salud inscritos en el Registro Especial de Prestadores (REPS) para la población pobre no afiliada (PPNA), nacionales de países fronterizos, poblaciones especiales sin afiliación al SGSSS de los 116 municipios del Departamento de Cundinamarca. **ALCANCE:** Con el fin de llevar a cabo el objeto del contrato, la E.S.E.:"

MES	No DE CUENTA DE COBRO	No DE FACTURAS	No DE PACIENTES ATENDIDOS EN EL PERIODO	VALOR	FECHA DE RADICACION DIV
JULIO	25090	214	214	\$ 277,555,566,000	25/08/2021
	25091	4	4	\$ 5,360,188,000	25/08/2021
	25097	58	58	\$ 51,276,653,000	25/08/2021
AGOSTO	25232	120	120	\$ 1,075,747,000	15/09/2021
	25233	3	3	\$ 162,793,609,000	15/09/2021
Total General				\$ 488,062,763,000	

100% GIRO
DE
RECURSOS

MES	No DE CUENTA DE COBRO	No DE FACTURAS	No DE PACIENTES ATENDIDOS EN EL PERIODO	VALOR	FECHA DE RADICACION DIV
SEPTIEMBRE	25240	108	108	\$ 202,083,881,000	01/11/2021
Total General				\$ 388,669,942,000	



Empresa Social del Estado Hospital Mario Gaitán Yanguas de Soacha.
email: hmgsoacha@yahoo.com - hsoacha@cundinamarca.gov.co
PBX 7309230. Calle 13 No 9-85. Calle 13 No 10-48.
Soacha –Cundinamarca-.



@HMGSoacha



@HMGSoacha



@hmgsoacha



<http://www.hmg.gov.co/>



E.S.E. HOSPITAL
Mario Gaitán Yanguas
de Soacha

GERENCIA
SOACHA – CUNDINAMARCA
NIT. 800.006.850-3

Contrato interadministrativo SS-CDCTI-461-2021

OBJETO

Brindar apoyo de Inspección, Vigilancia y Control Sanitario, en los municipios de Sibate y Granada Cundinamarca.



2021

INICIO: 01/05/2021.

FINALIZACION: 31/12/2021

\$72.770.154



ADICIÓN No 1

\$21.992.600

Vacunación caninos y felinos

Sibate - granada

\$94.762.754

OBJETOS Y SUJETOS DE VIGILANCIA (SE REALIZA INSPECCION VIGILANCIA Y CONTROL SANITARIO) EN LOS MUNICIPIOS DE SIBATE Y GRANADA	
ESTABLECIMIENTOS PUBLICOS	Inspeccion, vigilancia y control a todos los establecimientos publicos
ESTABLECIMIENTOS COMERCIALES	Inspeccion, vigilancia y control a todos los establecimientos comerciales
ESTABLECIMIENTOS INDUSTRIALES	Inspeccion, vigilancia y control a todos los establecimientos industriales
ESTABLECIMIENTOS EDUCATIVOS	Inspeccion, vigilancia y control a todos centros educativos
AGUA PARA CONSUMO HUMANO	Monitoreo agua para consumo humano
ALIMENTOS	*Inspeccion, vigilancia y control a: Preparacion, transporte, comercializacion

GOBERNACION DE CUNDINAMARCA SECRETARIA DE SALUD - DIRECCION DE SALUD PUBLICA SUBDIRECCION DE VIGILANCIA EN SALUD PUBLICA-DIMENSION SALUD AMBIENTAL SUJETOS A INTERVENIR EN ACCIONES DE OBLIGATORIO CUMPLIMIENTO A EJECUTAR A 30 DE DICIEMBRE DE 2021														
ANEXO 3														
Municipi- al	Municipi- o	ACCIONE S Animales a vacunar por especie	N° total de animales	Animales a vacunar OCTUBRE	N° total de animales a OCTUBRE	Animales a vacunar NOVIEMBRE	N° total de animales NOVIEMBRE	Animales a vacunar DICIEMBRE	N° total de animales DICIEMBRE	Total animal- es	Total animal- es			
		cani- nos	felin- os	cani- nos	felin- os	cani- nos	felin- os	cani- nos	felin- os					
GRANA DA		303	342	1245	303	137	430	381	137	400	181	68	243	1345
SOACHA		2940	1270	4219	1180	508	1008	1180	508	1888	590	254	844	4219
TOTAL		3852	3812	5464	1541	645	2186	1541	645	2188	770	122	1087	5464



Convenio interadministrativo SS-CDCTI-461-2021

MES	SIBATE				
	MAYO	JUNIO	JULIO	AGOSTO	TOTAL
ACTIVIDADES AVALADAS	136	146	127	143	552
VALOR FACTURAS	\$ 5.250.038	\$ 5.793.343	\$ 4.020.457	\$ 5.684.682	\$ 20.748.520
% CUMPLIMIENTO POR MES	90%	100%	97%	98%	Promedio de 96%
GLOSAS	\$ 636.443	\$ 0	\$ 93.138	\$ 155.230	\$ 884.811

MES	GRANADA				
	MAYO	JUNIO	JULIO	AGOSTO	TOTAL
ACTIVIDADES AVALADAS	69	68	75	75	287
VALOR FACTURAS	\$ 2.437.111	\$ 2.142.174	\$ 2.514.726	\$ 2.468.157	\$ 9.562.168
% CUMPLIMIENTO POR MES	88%	97%	99%	99%	Promedio de 96%
GLOSAS	\$ 294.937	\$ 46.569	\$ 15.523	\$ 15.523	\$ 372.552

IVC SANITARIO	VALOR TOTAL DEL CONTRATO	EJECUCION 3 MESES CON CORTE A 31 AGOSTO 2021	FACTURAS RADICADAS				
			MAYO	JUNIO	JULIO	AGOSTO	TOTAL
	\$ 72.770.154		\$ 8.062.965,00	\$ 7.806.501,00	\$ 7.097.275,00	\$ 8.152.819,00	\$ 31.279.642,00

% DE EJECUCIÓN CORTE
AGOSTO 2021

42,98%



Empresa Social del Estado Hospital Mario Gaitán Yanguas de Soacha.
email: hmgsoacha@yahoo.com - hsoacha@cundinamarca.gov.co
PBX 7309230. Calle 13 No 9-85. Calle 13 No 10-48.
Soacha -Cundinamarca.-



@HMGSoacha



@HMGSoacha



@hmgsoacha



<http://www.hmg.gov.co/>



E.S.E. HOSPITAL
Mario Gaitán Yanguas
de Soacha

GERENCIA
SOACHA – CUNDINAMARCA
NIT. 800.006.850-3

Convenio interadministrativo SS-CDCTI-461-2021



PERIODO	VALOR CTA DE COBRO	VALOR GIRO	FECHA GIRO
MAYO	8.062.965,00	\$ 8.062.965,00	25/06/2021
JUNIO	7.966.563,00	\$ 7.966.563,00	16/07/2021
JULIO	7.097.275,00	\$ 7.097.275,00	24/08/2021
AGOSTO	8.152.839,00	\$ 8.152.839,00	28/09/2021
SEPTIEMBRE	7.531.919,00	\$ 7.531.919,00	28/10/2021
OCTUBRE	10.960.446,00	\$ 10.960.446,00	26/11/2021
NOVIEMBRE	16.554.357,00		
DICIEMBRE	13.275.720,00		
	79.602.084,00	\$ 49.772.007,00	

% PROBABLE DE
EJECUCIÓN

84%



Convenio interadministrativo SS - CDCTI -557-2021

EJECUCION 2021

INICIO: 10/06/2021.

FINALIZACION: 30/12/2021

\$ 113.141.376

ADICION: \$56.570.688

**PRASS: Rastreo y asilamiento de los contactos de los casos probables
o sospechosos de COVID-19**

OBJETO

Realizar el apoyo a las acciones para el desarrollo del PRASS en los municipios de Sibaté y Granada Cundinamarca.

PERIODO	VALOR CTA DE COBRO	VALOR GIRO	FECHA GIRO
JUNIO	\$ 14.142.672,00	\$ 14.142.672,00	9/08/2021
JULIO	\$ 14.142.672,00	\$ 14.142.672,00	22/09/2021
AGOSTO	\$ 14.142.672,00	\$ 14.142.672,00	19/10/2021
SEPTIEMBRE	\$ 14.142.672,00	\$ 14.142.672,00	12/11/2021
OCTUBRE	\$ 28.285.344,00	\$ 28.285.344,00	3/12/2021
NOVIEMBRE	\$ 28.285.344,00	\$ 28.285.344,00	22/12/2021
DICIEMBRE	\$ 28.285.344,00	\$ 28.285.344,00	29/12/2021



% EJECUCIÓN

94%



- Estado de Proyectos

Empresa Social del Estado Hospital Mario Gaitán Yanguas de Soacha.
email: hmgsoacha@yahoo.com - hsoacha@cundinamarca.gov.co
PBX 7309230. Calle 13 No 9-85. Calle 13 No 10-48.
Soacha –Cundinamarca-.



@HMGYSocha



@HMGYSocha



@hmgsoacha



<http://www.hmg.gov.co/>



E.S.E. HOSPITAL
Mario Gaitán Yanguas
de Soacha

GERENCIA
SOACHA – CUNDINAMARCA
NIT. 800.006.850-3

I Trimestre:

En cuanto al estado de proyectos en el proceso de gestión de la tecnología biomédica, durante el I trimestre de la vigencia 2021 salió el concepto técnico del proyecto “*ADQUISICION EQUIPOS BIOMEDICOS PARA EL CENTRO DE SALUD DE GRANADA*”, aprobado por parte del doctor Javier Hernando Suarez Uribe – Director de Desarrollo de Servicios de la Secretaria de Salud de Cundinamarca.



Imagen No. 7: Registro fotográfico de concepto técnico de proyecto de Granada.

III Trimestre:

En cuanto al estado de proyectos en el proceso de gestión de la tecnología biomédica, durante el III trimestre de la vigencia 2021 se está gestionando el proyecto “*ADQUISICION DISPOSITIVOS MEDICOS PARA LA E.S.E HOSPITAL MARIO GAITAN YANGUAS DE SOACHA - CUNDINAMRCA*”, la cual se encuentra en verificación por parte del ingeniero Oscar Torres Montaña – Ingeniero Biomedico de Desarrollo de Servicios de la Secretaria de Salud de Cundinamarca, para su respectiva verificación por parte de la ingeniera biomédica Liliana Neira Páez, contratista de la Subdirección de Prestación de Servicios y Atención

Empresa Social del Estado Hospital Mario Gaitán Yanguas de Soacha.
email: hmgsoacha@yahoo.com - hsoacha@cundinamarca.gov.co
PBX 7309230. Calle 13 No 9-85. Calle 13 No 10-48.
Soacha –Cundinamarca-.



@HMGYSOacha



@HMGYSOacha



@hmgsoacha



<http://www.hmg.gov.co/>



E.S.E. HOSPITAL
Mario Gaitán Yanguas
de Soacha

GERENCIA
SOACHA – CUNDINAMARCA
NIT. 800.006.850-3

Primaria del Ministerio de Salud y Protección Social.



Imagen No. 8: Registro fotográfico de radicación del proyecto de la E.S.E a la Gobernación.

IV Trimestre:

En cuanto al estado de proyectos en el proceso de gestión de la tecnología biomédica, durante el IV trimestre de la vigencia 2021 ya se cuenta con la resolución 1833 de 2021, “*Por la cual se efectúa una consignación de recursos del presupuesto de gastos de funcionamiento del Ministerio de Salud y Protección Social, rubro “Apoyo a programas de Desarrollo de la Salud Ley 100 de 1993” con su viabilidad del proyecto de “ADQUISICION DISPOSITIVOS MEDICOS PARA LA E.S.E HOSPITAL MARIO GAITAN YANGUAS DE SOACHA - CUNDINAMARCA”, y la confirmación de consignación del dinero en la cuenta bancaria con destinación específica del proyecto.*”

Empresa Social del Estado Hospital Mario Gaitán Yanguas de Soacha.
email: hmgsoacha@yahoo.com - hsoacha@cundinamarca.gov.co
PBX 7309230. Calle 13 No 9-85. Calle 13 No 10-48.
Soacha –Cundinamarca-.

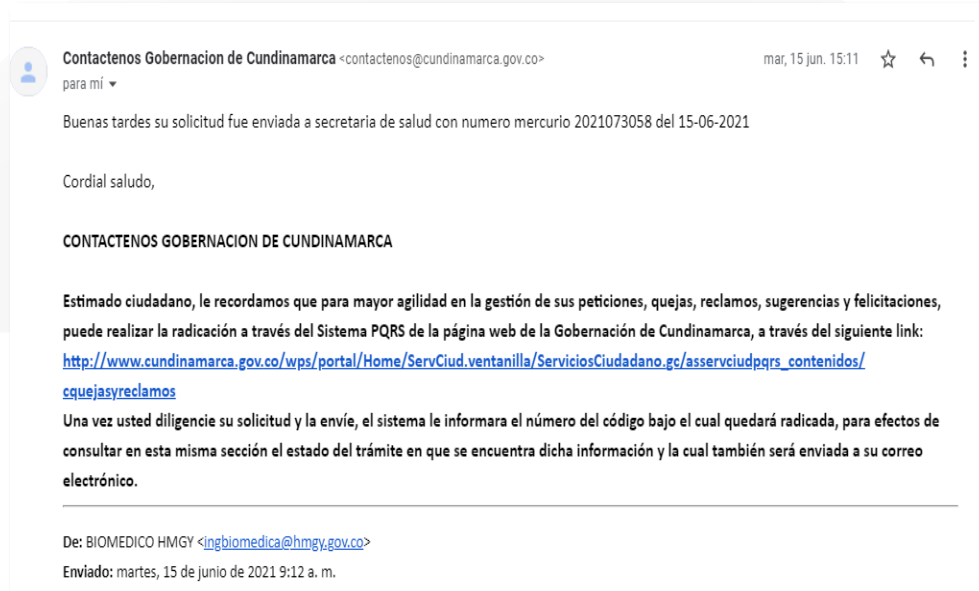

@HMGYSOacha



@HMGYSOacha



@hmgsoacha



<http://www.hmg.gov.co/>



E.S.E. HOSPITAL
Mario Gaitán Yanguas
de Soacha

GERENCIA
SOACHA – CUNDINAMARCA
NIT. 800.006.850-3

MINISTERIO DE SALUD Y PROTECCIÓN SOCIAL
RESOLUCIÓN NÚMERO 1833 DE 2021
(12 NOV 2021)

Por la cual se efectúa una asignación de recursos del Presupuesto de Gastos de Funcionamiento del Ministerio de Salud y Protección Social, rubro "Apoyo a Programas de Desarrollo de la Salud Ley 100 de 1993" para la cofinanciación de nueve (9) proyectos de Infraestructura en Salud, ocho (8) proyectos de Dotación Hospitalaria y doce (12) proyectos Transporte Asistencial Básico y Medicalizado (TAB – TAM)

EL MINISTRO DE SALUD Y PROTECCIÓN SOCIAL

En ejercicio de sus facultades, en especial de las conferidas en el artículo 110 del Decreto 111 de 1996 y el numeral 42.7 del artículo 42 de la Ley 715 de 2001, y

CONSIDERANDO

Que los artículos 194 y 195 de la Ley 100 de 1993, establecen que las Empresas Sociales del Estado — ESE serán las encargadas de la prestación de servicios de salud en los territorios y que podrán ser destinatarias de transferencias directas con cargo al presupuesto de la Nación.

Que el artículo 42 de la Ley 715 de 2001 asigna a la Nación la dirección del Sector Salud y del Sistema General de Seguridad Social en Salud en el territorio nacional, de acuerdo con la diversidad regional y el ejercicio de sus competencias.

Que este Ministerio, a través de la Resolución 5514 de 2013, estableció que los actos administrativos que soporten la ejecución de recursos, a través del mecanismo de transferencia o asignación directa de los mismos a entidades territoriales o sus entes adscritos o vinculados, deberán enmarcarse en los requisitos allí previstos y atender a la planeación que la dependencia responsable de la ejecución efectúe para dicha vigencia.

Que, mediante la Resolución 953 de 2019, se determinaron, entre otros, los criterios habilitantes y de priorización para la asignación de recursos del programa "Apoyo a Programas de Desarrollo de la Salud Ley 100 de 1993" a las entidades territoriales o Empresas Sociales del Estado.

Que, mediante la Resolución 967 de 2019, se creó el Comité Asesor para la Asignación de Recursos — CAAR en el Ministerio de Salud y Protección Social, como instancia asesora que emite recomendaciones con relación a la asignación de recursos de funcionamiento dispuestos en el Presupuesto General de la Nación, de los rubros: "Apoyo a Programas de Desarrollo de la Salud Ley 100 de 1993", "Plan Nacional de Salud Rural" y "Mejoramiento de la Red de Urgencias y Atención, de Enfermedades Catastróficas y Accidentes de Tráfico (Servicios Integrantes de Salud)".

Que, la Dirección de Prestación de Servicios y Atención Primaria de este Ministerio, en aplicación de los criterios habilitantes y de priorización dispuestos en la Resolución 953 de 2019, elaboró el documento técnico "aplicación de criterios de priorización para proyectos de inversión en infraestructura y/o dotación de equipos biomédicos" y viabilizó

Empresa Social del Estado Hospital Mario Gaitán Yanguas de Soacha.
email: hmgsoacha@yahoo.com - hsoacha@cundinamarca.gov.co
PBX 7309230. Calle 13 No 9-85. Calle 13 No 10-48.
Soacha –Cundinamarca-.



 @HMGYSOacha

 @HMGYSOacha

 @hmgsoacha

 <http://www.hmg.gov.co/>



E.S.E. HOSPITAL
Mario Gaitán Yanguas
de Soacha

GERENCIA
SOACHA – CUNDINAMARCA
NIT. 800.006.850-3

GESTIÓN DE LA PRESTACIÓN DE SERVICIOS EN SALUD		PSSF02
Concepto Técnico de viabilidad		02

Fecha de emisión: 13/10/2021

DIRECCIÓN DE PRESTACIÓN DE SERVICIOS Y ATENCIÓN PRIMARIA

Nombre del proyecto: **ADQUISICIÓN EQUIPO BIOMÉDICO PARA LA ESE HOSPITAL MARIO GAITÁN YANGUAS DE SOACHA**

1 INFORMACIÓN DE LA EMPRESA SOCIAL DEL ESTADO O IPS:

Departamento: CUNDINAMARCA
Municipio: SOACHA
Código habilitación: 2575400380
Nombre ESE o IPS: ESE HOSPITAL MARIO GAITÁN YANGUAS DE SOACHA
NIT: 80006850-3
Carácter territorial: DEPARTAMENTAL
Municipio Sede: SOACHA
Código sede: 01
Nombre sede: ESE HOSPITAL MARIO GAITÁN YANGUAS DE SOACHA
Nivel de atención: 1
Tipología PTRRM habilitado: PRESTACION COMPLEMENTARIO 3
Categorización de riesgo: Sin riesgo PSSF habilitado

Decreto 2193 de 2004 compilado en la Sección 2, Capítulo 8, Título 3, Parte 5 del Libro 2 del Decreto 780 de 2016 –Decreto Único Reglamentario del Sector Salud y Protección Social. Integralidad y continuidad en la entrega de la información.

2 INFORMACIÓN DEL PROYECTO PRESENTADO

Problema o necesidad: Debido a que algunos de los equipos médicos e instrumental actualmento existentes en las sedes de la ESE Hospital Mario Gaitán Yanguas de Soacha, se encuentran en mal estado físico y funcional, oxidados, deteriorados por el uso, daños internos, cumplimiento de su vida útil y alto grado de obsolescencia, que no permiten al Hospital, atender la prestación de los servicios de salud de acuerdo con los estándares de calidad exigidos. Por lo anterior y con el fin de asegurar la oportuna y óptima calidad en la prestación de los servicios de consulta externa, urgencias, hospitalización y apoyo diagnóstico y terapéutico, la ESE Hospital Mario Gaitán Yanguas de Soacha requiere la dotación, reposición y actualización tecnológica de los equipos necesarios para mejorar los niveles de seguridad del paciente, minimizando los riesgos que se podrían presentar en la atención de los pacientes.

Objetivo del proyecto presentado: Mejorar la prestación y seguridad de los servicios de salud, mediante la adquisición y/o reposición de equipos Biomédicos, requerida para la ESE Hospital Mario Gaitán Yanguas de Soacha.

* En caso de ser de origen privado.

Página 1 de 25
Fecha de emisión: 13 de febrero de 2021

Imagen No. 9: Registro fotográfico de resolución 1883 y viabilidad del proyecto de la E.S.E.

-Activos Fijos

Los activos podrían definirse como aquellos bienes o derechos que han sido adquiridos para ser utilizados por la E.S.E. Hospital Mario Gaitán Yanguas de Soacha en el normal desenvolvimiento de sus actividades y no para ser comercializadas

La E.S.E. Dentro de sus activos cuenta con propiedad planta y equipo como son: vehículos, maquinaria, muebles y enseres, equipo médico científico, equipo de cómputo, edificaciones, terrenos.

El proceso de activos fijos realiza el ingreso de los elementos que son adquiridos mediante donación, contraprestación - convenio de docencia, valor agregado, realizando los traslados de los bienes a los servicios, puestos, centros, sede asistencial de acuerdo a las necesidades o por la directriz de los referentes de procesos, asignando responsables.

Empresa Social del Estado Hospital Mario Gaitán Yanguas de Soacha.
email: hmgsoacha@yahoo.com - hsoacha@cundinamarca.gov.co
PBX 7309230. Calle 13 No 9-85. Calle 13 No 10-48.
Soacha –Cundinamarca-.



@HMGYSocha



@HMGYSocha



@hmgsoacha



<http://www.hmg.gov.co/>



E.S.E. HOSPITAL
Mario Gaitán Yanguas
de Soacha

GERENCIA
SOACHA – CUNDINAMARCA
NIT. 800.006.850-3

DESCRIPCIÓN DE LAS ACTIVIDADES EJECUTADAS DURANTE EL PERIODO:

1. Actividad: La E.S.E. Hospital Mario Gaitán Yanguas de Soacha era poseedor de un vehículo el cual fue entregado por parte de la Secretaría de Salud de Cundinamarca y el cual se encontraba registrado a nombre del mismo, la E.S.E. desde el proceso de activos fijos realizaron los trámites pertinentes, y se entregó a la Secretaría de Salud de Cundinamarca.

Características del vehículo entregado de acuerdo con la Tarjeta de propiedad:

Propietario:	Secretaría de Salud de Cundinamarca
Placa:	OHK314
Tipo de Servicio:	Oficial
Clase de Vehículo:	Camioneta
Marca:	Toyota
Modelo:	1999
Color:	Blanco
Tipo de Carrocería:	Ambulancia
Número de serie:	9FH31UJ75X4001641
Número de motor:	1FZ0398223
Cilindraje:	4500
Tipo de Combustible:	Gasolina
Fecha de Matrícula:	17/08/1999

2. Actividad: Se realiza todo el proceso de soporte documental, presentación en comité de bajas de los vehículos Optrá de placa BRY109 y Samurái de placa OJJ705, los cuales fueron dados de baja mediante resolución 071 de abril 27 de 2021

3. Actividad: DE ACUERDO A RESOLUCIONES DE BAJA DE VIGENCIAS CORRESPONDIENTES:

RESOLUCIÓN NO. 310 DEL 28 DE DICIEMBRE DE 2018
RESOLUCIÓN NO. 379 DEL 31 DE DICIEMBRE DE 2019
RESOLUCIÓN NO. 333 DEL 23 DE DICIEMBRE DE 2020
RESOLUCIÓN NO. 071 DEL 27 DE ABRIL DE 2021

Se lleva a cabo proceso de subasta con el Martillo del Banco Popular, entidad con la cual se adelantó el proceso correspondiente, el Martillo Banco Popular programa subastas virtuales para los días 28 de abril de la vigencia 2021 y 14 de mayo de 2021 en dichas subastas se adjudican los siguientes lotes:

Empresa Social del Estado Hospital Mario Gaitán Yanguas de Soacha.
email: hmgsoacha@yahoo.com - hsoacha@cundinamarca.gov.co
PBX 7309230. Calle 13 No 9-85. Calle 13 No 10-48.
Soacha –Cundinamarca-.



@HMGYSOacha



@HMGYSOacha



@hmgsoacha



<http://www.hmg.gov.co/>



FECHA SUBASTA VIRTUAL	LOTE NO.	DESCRIPCION BIEN ADJUDICADO	ADJUDICADO A	VALOR BASE	VALOR ADJUDICACION
28/04/2021	LOTE NO. 3	LAND ROVER - PLACA OJJ689	DINEANCA S.A.S	\$ 4.800.000,00	\$ 12.700.000,00
28/04/2021	LOTE NO.4	FORD - PLACA OJJ914	MARIA ELCY LOPEZ GIRALDO	\$ 4.200.000,00	\$ 12.200.000,00
28/04/2021	LOTE NO.5	HYUNDAI - PLACA OJJ946	CAMILO RAFAEL LEGUIZAMON	\$ 7.800.000,00	\$ 7.800.000,00
14/05/2021	LOTE NO. 16	RAEES - EQ BIOMEDICO - MUE Y EN	ECOSISTEMA S.A.S	\$ 3.800.000,00	\$ 3.800.000,00
14/05/2021	LOTE NO. 17	SAMURAI - PLACA OJJ705	ALCIBIADES ROBAYO LOPEZ	\$ 4.800.000,00	\$ 10.900.000,00
14/05/2021	LOTE NO. 18	OPTRA - PLACA BRY109	LUIS CARLOS RODRIGUEZ VIASUS	\$ 7.200.000,00	\$ 7.200.000,00
			TOTALES	\$ 32.600.000,00	\$ 54.600.000,00
					\$ 4.368.000,00
					\$ 829.920,00
					\$ 250.386,00
			TOTAL CONSIGNADO A LA E.S.E.		\$ 49.151.694,00

En el cuadro anterior se presenta fecha de subasta, lote, descripción del bien adjudicado, datos a quien fue adjudicado, valor base de venta, y el valor por el cual fue adjudicado, el valor total de los bienes subastados corresponde al valor de \$ 54.600.000, valor del cual el banco realiza descuento de comisión que corresponde a un 8% y realiza el descuento por publicidad, descontando los valores el Martillo del Banco Popular realiza consignación a la cuenta de la E.S.E.

- Consignación dineros subasta 28 de abril, consignación a la cuenta de la E.S.E., Banco de Bogotá, cuenta de ahorros, cuenta número 272073446, valor consignado \$ 29.462.671,00, fecha del pago 13 de mayo de 2021
- Consignación dineros subasta 14 de mayo, consignación a la cuenta de la E.S.E., Banco de Bogotá, cuenta de ahorros, cuenta número 272073446, valor consignado \$ 19.689.023,00, fecha de pago 27 de mayo de 2021
- Valor total consignado por el Martillo Banco Popular \$49.151.694, los valores consignados fueron confirmados por el proceso de tesorería de la E.S.E.



E.S.E. HOSPITAL
Mario Gaitán Yanguas
de Soacha

GERENCIA
SOACHA – CUNDINAMARCA
NIT. 800.006.850-3

REGISTRO FOTOGRÁFICO ENTREGA DE ELEMENTOS SUBASTADOS

LAND ROVER - OJJ689



SAMURAI – OJJ705



Empresa Social del Estado Hospital Mario Gaitán Yanguas de Soacha.
email: hmgsoacha@yahoo.com - hsoacha@cundinamarca.gov.co
PBX 7309230. Calle 13 No 9-85. Calle 13 No 10-48.
Soacha –Cundinamarca-.

CUNDINAMARCA
¡REGIÓN
Que Progresa!
EN SALUD





E.S.E. HOSPITAL
Mario Gaitán Yanguas
de Soacha

GERENCIA
SOACHA – CUNDINAMARCA
NIT. 800.006.850-3

OPTRA – BRY109



HYUNDAI – OJJ946



Empresa Social del Estado Hospital Mario Gaitán Yanguas de Soacha.
email: hmgsoacha@yahoo.com - hsoacha@cundinamarca.gov.co
PBX 7309230. Calle 13 No 9-85. Calle 13 No 10-48.
Soacha –Cundinamarca-.

CUNDINAMARCA
¡REGIÓN
Que Progresa!
EN SALUD



 @HMGYSocha

 @HMGYSocha

 @hmgsoacha

 <http://www.hmg.gov.co/>



E.S.E. HOSPITAL
Mario Gaitán Yanguas
de Soacha

GERENCIA
SOACHA – CUNDINAMARCA
NIT. 800.006.850-3

FORD – OJJ914



RETIRO RAEES, EQ BIOMEDICO, MUE Y ENS



Empresa Social del Estado Hospital Mario Gaitán Yanguas de Soacha.
email: hmgsoacha@yahoo.com - hsoacha@cundinamarca.gov.co
PBX 7309230. Calle 13 No 9-85. Calle 13 No 10-48.
Soacha –Cundinamarca-.

CUNDINAMARCA
¡REGIÓN
Que Progresa!
EN SALUD



 @HMGYSocha

 @HMGYSocha

 @hmgsoacha

 <http://www.hmg.gov.co/>



E.S.E. HOSPITAL
Mario Gaitán Yanguas
de Soacha

GERENCIA
SOACHA – CUNDINAMARCA
NIT. 800.006.850-3



4. Actividad: INGRESO ACTIVOS FIJOS (COMPRAS, DONACIONES, CONTRAPRESTACIONES - CONVENIO DE DOCENCIA)

A continuación, se relaciona el consolidado de ingresos al módulo de activos fijos a corte 31 de diciembre de 2021

TRIMESTRE	COMPRA	DONACION	CONTRAPRESTACION - CONVENIO DE DOCENCIA	TOTAL INGRESADO
1ER TRIMESTRE	\$ 86.839.312,00	\$ 309.672.067,60	\$ 29.843.204,37	\$ 426.354.583,97
2DO TRIMESTRE	\$ 13.022.992,23	\$ 88.505.360,00	\$ 717.900,00	\$ 102.246.252,23
3ER TRIMESTRE	\$ 38.856.395,04	\$ 94.778.638,00	\$ 22.362.120,00	\$ 155.997.153,04
4TO TRIMESTRE	\$ 24.104.378,58	\$ 379.618.199,00	\$ 37.830.844,00	\$ 441.553.421,58
TOTALES	\$ 162.823.077,85	\$ 872.574.264,60	\$ 90.754.068,37	\$ 1.126.151.410,82

Empresa Social del Estado Hospital Mario Gaitán Yanguas de Soacha.
email: hmgsoacha@yahoo.com - hsoacha@cundinamarca.gov.co
PBX 7309230. Calle 13 No 9-85. Calle 13 No 10-48.
Soacha –Cundinamarca-.

CUNDINAMARCA
¡REGIÓN
Que Progresa!
EN SALUD



@HMGYSocha



@HMGYSocha



@hmgsoacha



<http://www.hmg.gov.co/>



E.S.E. HOSPITAL
Mario Gaitán Yanguas
de Soacha

GERENCIA
SOACHA – CUNDINAMARCA
NIT. 800.006.850-3

INGRESO ACTIVOS VIGENCIA 2021

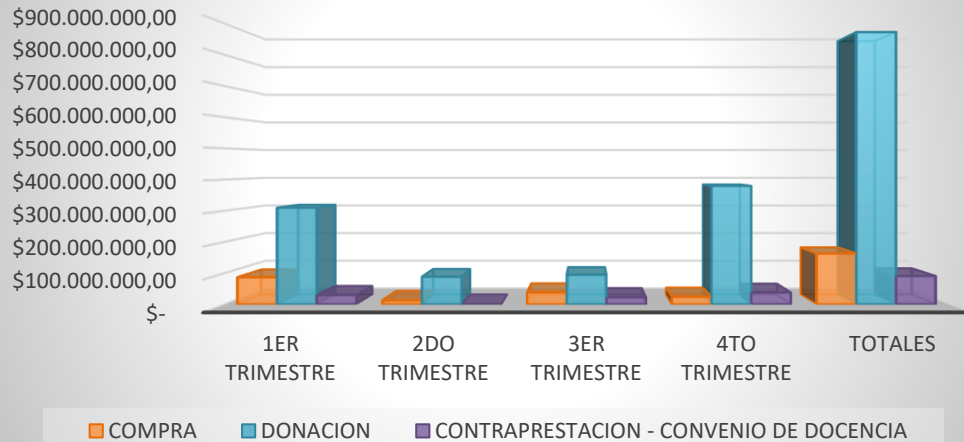

RELACIÓN PROVEEDORES POR COMPRA

PROVEEDORES
IKONO TELECOMUNICACIONES SAS
INTEGRAL DE SUMINISTROS LTDA
MOVISTAR COLOMBIA TELECOMUNICACIONES S.A ESP
E&C SERVICIOS Y DISTRIBUCIONES SAS
MUEBLES HOSPITALARIOS MB SAS
CRYOGAS GASES INDUSTRIALES DE COLOMBIA S.A
JORGE DANIEL HERNÁNDEZ ALMANZA
E&C SERVICIOS Y DISTRIBUCIONES SAS
MOVISTAR COLOMBIA TELECOMUNICACIONES S.A ESP
PAACSISTEM S.A.S.
INTEGRAL DE SUMINISTROS LTDA

Empresa Social del Estado Hospital Mario Gaitán Yanguas de Soacha.
email: hmgysocha@yahoo.com - hsoacha@cundinamarca.gov.co
PBX 7309230. Calle 13 No 9-85. Calle 13 No 10-48.
Soacha –Cundinamarca-.



@HMGYSocha



@HMGYSocha



@hmgysocha



<http://www.hmg.gov.co/>



E.S.E. HOSPITAL
Mario Gaitán Yanguas
de Soacha

GERENCIA
SOACHA – CUNDINAMARCA
NIT. 800.006.850-3

RELACIÓN ENTIDADES DONACIONES

ENTIDADES DONANTES
ALTO COMISIONADO DE LAS NACIONES UNIDAS PARA LOS REFUGIADOS
DEPARTAMENTO DE CUNDINAMARCA
E&C SERVICIOS Y DISTRIBUCIONES SAS
FONDO NACIONAL DE GESTIÓN DEL RIESGO DE DESASTRES
FUNDACIÓN SERVICIO DE LOS JESUITAS PARA LOS REFUGIADOS
IMPRESOS DELINEANTES HOSPITALARIOS
MÉDICOS DEL MUNDO FRANCIA
ORGANIZACIÓN INTERNACIONAL PARA LAS MIGRACIONES
WORLD VISION INTERNACIONAL VISIÓN MUNDIAL INTERNACIONAL
FUNDACION CARDIO INFANTIL INSTITUTO DE CARDIOLOGIA
JORGE ALBERTO HERNANDEZ SALAZAR
ORGANIZACION PANAMERICANA DE LA SALUD

RELACIÓN ENTIDADES CONTRAPRESTACIONES – CONVENIO DE DOCENCIA

ENTIDADES CONVENIO DOCENCIA – CONTRAPRESTACIÓN
UNIVERSIDAD ANTONIO NARIÑO
C & C SERVICIO DE SALUD IPS LTDA.
PONTIFICIA UNIVERSIDAD JAVERIANA
UNIVERSIDAD CIENCIAS APLICADAS UDCA
A&GPHARMA S.A.S.

5. Actividad: En el módulo de activos fijos se encuentran registrados los predios propios y los predios con los cuales actualmente tenemos comodatos, los cuales se relacionan a continuación. (Datos tomados del módulo de activos fijos)

Empresa Social del Estado Hospital Mario Gaitán Yanguas de Soacha.
email: hmgsoacha@yahoo.com - hsoacha@cundinamarca.gov.co
PBX 7309230. Calle 13 No 9-85. Calle 13 No 10-48.
Soacha –Cundinamarca-.





E.S.E. HOSPITAL
Mario Gaitán Yanguas
de Soacha

GERENCIA
SOACHA – CUNDINAMARCA
NIT. 800.006.850-3

Descripcion_Producto	Valor_Compra	Valor_Valorizaciones
P.S. CIUDAD LATINA EDIFICIO-CARRERA 15 32 65 SUR (BARRIO CIUDAD LATINA, SOACHA)	626.000.000,00	250.408.671,00
CALLE 56 N° 3 - 57 BODEGA (BARRIO CAZUCÁ, SOACHA)	407.666.280,00	
SEDE HOSPITALARIA EDIFICIO-CALLE 13A NO 10 51	2.198.728.927,00	
P.S LA DESPENSA CR 11 No.12-76 ANTIGUA - KR 11 NO.57-20 NUEVA	452.000.000,00	257.995.710,00
Calle 10 No.13-15 Barrio el Carmen - Puesto de Salud Granada	358.646.900,00	
CENTRO DE SALUD DE SIBATE	2.333.588.789,00	
SEDE HOSPITALARIA EDIFICIO - CALLE 13A No.10-42	2.066.250.514,00	426.177.650,00
CALLE 56 N° 3 - 57 BODEGA (BARRIO CAZUCÁ, SOACHA)	636.861.400,00	
SEDE HOSPITALARIA TERRENO-CALLE 13 A NO 10 43 - PROPIO	23.232.000,00	
TERRENOS PTE DE LEGALIZAR CALLE 13 NO.10-42	230.687.000,00	
SEDE HOSPITALARIA TERRENO-CALLE 13 A NO 10 51 - PROPIO	23.232.000,00	

6. En la vigencia 2021 se realiza el ingreso de los comodatos del centro de salud de Sibate y puesto de salud de Neruda
7. Actividad: De los ingresos realizados por donaciones, contraprestaciones - convenio de docencia, valor agregado, en el módulo de activos fijos, se envía via correo electronico al correo de la asistente de la Subgerencia Administrativa, con copia al correo de la Subgerencia administrativa (secretariassubgerencia@hmg.gov.co; subgerenciadministrativa@hmg.gov.co), solicitud de aseguramiento de los elementos ingresados, adjuntando soporte de ingreso, facturas, actas de entrega, relacionando en cuadro excel los bienes, con número de placa asignado, marca, modelo y serie, igualmente se relaciona el sitio de ubicación del elemento.

A continuación se presenta la relación de elementos devolutivos de control, registrados en el módulo de activos fijos a corte 31 de diciembre de 2021, en el cuadro se desagrega los elementos que se encuentran en cuentas de orden para control y en cuentas de propiedad planta y equipo según la cuenta contable del activo.

Empresa Social del Estado Hospital Mario Gaitán Yanguas de Soacha.
email: hmgsoacha@yahoo.com - hsoacha@cundinamarca.gov.co
PBX 7309230. Calle 13 No 9-85. Calle 13 No 10-48.
Soacha –Cundinamarca-.



@HMGYSocha



@HMGYSocha



@hmgsoacha



<http://www.hmg.gov.co/>



E.S.E. HOSPITAL
Mario Gaitán Yanguas
de Soacha

GERENCIA
SOACHA – CUNDINAMARCA
NIT. 800.006.850-3

TIPO BAJA 1	CUENTA BO	DESCRIPCION CLASIFICACION	Suma de VALOR COM	Suma de VALOR	Suma de DEPRECIAC	Suma de SALDO LIBR
ACT.	16050101	TERRENOS EDIFICIOS URBANOS	683.325.402,00		2,00	683.325.400,00
	16350101	HERRAMIENTAS Y ACCESORIOS	5.367.600,00		126.911,28	5.240.688,72
	16350201	EQUIPO APOYO DIAGNOSTICO	2.435.730,00		2.435.730,00	0,00
		EQUIPO DE HOSPITALIZACION	14.688.000,00		143.798,60	14.544.201,40
		EQUIPO DE LABORATORIO	2.393.379,97		2.393.379,97	0,00
		EQUIPO SERV. AMBULATORIOS	57.360.742,00		57.360.742,00	0,00
	16350301	MUEBLES, ENSERES Y EQUIPO DE OFICINA	6.102.639,06		1.354.274,25	4.748.364,81
	16370801	EQUIPO DE LABORATORIO	13.300.000,00		13.300.000,00	0,00
	16370802	EQUIPO DE URGENCIAS	900.000,00		900.000,00	0,00
	16370803	EQUIPO DE HOSPITALIZACION	13.561.404,00		12.075.154,00	1.486.250,00
	16370804	EQUIPO QUIROFANOS Y SALAS DE PARTO	6.664.960,00		6.664.960,00	0,00
	16370807	EQUIPO SERV. AMBULATORIOS	5.718.784,00		5.718.784,00	0,00
	16370901	EQUIPO Y MAQUINARIA DE OFICINA	1.967.186,00		1.967.186,00	0,00
		MUEBLES, ENSERES Y EQUIPO DE OFICINA	12.873.060,00	150.454,00	11.773.060,00	1.250.454,00
	16371001	EQUIPOS DE COMPUTACION	78.440.322,08		74.696.280,40	3.744.041,68
	16401001	CLINICAS Y HOSPITALES EDIFICIOS Y CASAS	2.198.728.928,00		662.650.771,10	1.536.078.156,90
			2.473.916.794,00	426.177.650,00	1.759.645.872,17	1.140.448.571,83
	16500901	LINEAS Y CABLES DE CONDUCCION	104.770.967,81		10.029.707,48	94.741.260,33
	16501001	LINEAS Y CABLES DE TELECOMUNICACIONES	43.772.722,00		3.704.595,43	40.068.126,57
	16550401	MAQUINARIA INDUSTRIAL	240.192.000,00		50.784.037,58	189.407.962,42
	16551101	HERRAMIENTAS Y ACCESORIOS	179.613.520,67		92.617.698,31	86.995.822,36
	16600201	EQUIPO DE LABORATORIO	159.484.915,00		157.678.888,14	1.806.026,86
	16600301	EQUIPO DE URGENCIAS	445.212.225,00		134.520.485,70	310.691.739,30
	16600501	EQUIPO DE HOSPITALIZACION	1.228.326.895,58	368.745,00	606.154.589,99	622.541.050,59
	16600601	EQUIPO QUIROFANOS Y SALAS DE PARTO	1.078.022.797,00	1.107.128,00	605.165.341,58	473.964.583,42
	16600701	EQUIPO APOYO DIAGNOSTICO	206.899.274,00		83.412.363,24	123.486.910,76
	16600801	EQUIPO DE APOYO TERAPEUTICO	134.153.224,23		99.291.284,59	34.861.939,64
	16600901	EQUIPO SERV. AMBULATORIOS	1.833.018.972,77	6.954.864,00	978.238.316,38	861.735.520,39
	16650101	MUEBLES, ENSERES Y EQUIPO DE OFICINA	549.717.574,04	4.551.023,00	419.843.047,87	134.425.549,17
	16650201	EQUIPO Y MAQUINARIA DE OFICINA	49.208.768,69	3.040.935,00	49.208.768,69	3.040.935,00
	16700101	EQUIPO DE COMUNICACION	179.650.948,01	313.644,00	153.670.968,10	26.293.623,91
	16700201	EQUIPOS DE COMPUTACION	1.928.424.727,15	877.268,00	1.466.131.124,64	463.170.870,51
	16750201	TRANSPORTE TERRESTRE	1.411.619.672,00	32.326.980,00	1.154.286.799,73	289.659.852,27
	16800201	MAQUINARIA Y EQUIPO DE RESTAURANTE	9.525.730,00		9.525.730,00	0,00
	16402801	EDIFICIO DE PROPIEDAD DE TERCEROS	3.770.235.689,00	508.404.381,00	191.310.992,29	4.087.329.077,71
	16050401	TERRENOS PÉNDIENTES DE LEGALIZAR	230.687.000,00		0,00	230.687.000,00
	19700701	LICENCIAS	282.276.139,74		75.981.895,74	206.294.244,00
	19700801	SOFTWARE	120.499.419,52		120.499.419,52	0,00
Total ACT.			19.763.058.113,32	984.273.072,00	9.075.262.960,77	11.672.068.224,55
EN_CUENTA	16370803	EQUIPO DE HOSPITALIZACION	808.495,00		808.495,00	0,00
	16370806	EQUIPO DE APOYO TERAPEUTICO	392.000,00		392.000,00	0,00
	16370807	EQUIPO SERV. AMBULATORIOS	645.863,01		645.863,01	0,00
	16370901	EQUIPO Y MAQUINARIA DE OFICINA	370.456,00		370.456,00	0,00
		MUEBLES, ENSERES Y EQUIPO DE OFICINA	4.386.320,00		4.386.320,00	0,00
	16371001	EQUIPO DE COMUNICACION	71.583,00		71.583,00	0,00
		EQUIPOS DE COMPUTACION	3.614.718,09		3.614.718,09	0,00
	16371201	MAQUINARIA Y EQUIPO DE RESTAURANTE	72.540,00		72.540,00	0,00
	16551101	HERRAMIENTAS Y ACCESORIOS	22.262.205,00		22.262.205,00	0,00
	16600201	EQUIPO DE LABORATORIO	3.141.519,00		3.141.519,00	0,00
	16600301	EQUIPO DE URGENCIAS	536.178,00		536.178,00	0,00
	16600501	EQUIPO DE HOSPITALIZACION	123.014.672,05		123.014.672,05	0,00
	16600601	EQUIPO QUIROFANOS Y SALAS DE PARTO	93.110.845,00		93.110.845,00	0,00
	16600701	EQUIPO APOYO DIAGNOSTICO	220.000,00		220.000,00	0,00
	16600801	EQUIPO DE APOYO TERAPEUTICO	39.948.487,32		39.948.487,32	0,00
	16600901	EQUIPO SERV. AMBULATORIOS	194.005.858,19		194.005.858,19	0,00
	16650101	MUEBLES, ENSERES Y EQUIPO DE OFICINA	304.318.532,40		304.318.532,40	0,00
	16650201	EQUIPO Y MAQUINARIA DE OFICINA	75.914.262,17		75.914.262,17	0,00
	16700101	EQUIPO DE COMUNICACION	14.165.787,96		14.165.787,96	0,00
	16700201	EQUIPOS DE COMPUTACION	98.045.526,55		98.045.526,55	0,00
	16800201	MAQUINARIA Y EQUIPO DE RESTAURANTE	12.929.629,00		12.929.629,00	0,00
Total EN_CUENTA_ORDEN			991.975.477,74		991.975.477,74	0,00
TOTAL GENERAL			20.755.033.591,06	984.273.072,00	10.067.238.438,51	11.672.068.224,55

En el módulo de activos fijos a corte 31 de diciembre de 2021, se encuentran registrados para control 17645 elementos devolutivos

Empresa Social del Estado Hospital Mario Gaitán Yanguas de Soacha.
email: hmgsoacha@yahoo.com - hsoacha@cundinamarca.gov.co
PBX 7309230. Calle 13 No 9-85. Calle 13 No 10-48.
Soacha –Cundinamarca-.



@HMGYSOacha



@HMGYSOacha



@hmgsoacha



<http://www.hmg.gov.co/>



4.2 INFORME COVID

- Acciones adelantadas para la atención de la emergencia sanitaria
 1. Capacitación continua al personal, incluyendo la herramienta MECA
 2. Entrega y suministro de EPP al 100% de los colaboradores.
 3. Actualización del protocolo Ruta Covid – 19 ESE Hospital Mario Gaitán Yanguas de Soacha, Centros y Puestos de Salud PYP- PTC – 23
 4. Seguimiento mediante Rondas de seguridad a los protocolos establecidos.
 5. Continuidad Sala Situacional con líderes de procesos asistenciales, Gerencia y Subgerencias, para un total de 3 reuniones realizadas para este periodo.
- Costos Proceso de Vacunación COVID

La ESE Hospital Mario Gaitán Yanguas, para dar cumplimiento a los lineamientos de orden Nacional en el proceso de Vacunación Covid con motivo de la Emergencia Sanitaria, implementó tres puntos de vacunación, una zona de expansión y vacunación en HMGY, uno en Sibaté y uno en el centro de salud Granada, en los cuales se ha incurrido en los siguientes costos para su funcionamiento y puesta en marcha. Se presenta la siguiente información de costos de funcionamiento y puesta en marcha, con corte a diciembre 2021:

DOSIS APLICADAS					UTILIDAD / PERDIDA	%
PUNTO DE VACUNACION	Total Dosis Rec	Total Dosis Aplicadas	Total Facturación	Costo Total		
HMGY SOACHA	110.281	104.201	875.288.400	481.188.099	394.100.301	52%
GRANADA	12.626	12.007	100.858.800	143.594.358	-42.735.558	-33%
SIBATE	43.379	39.344	330.489.600	218.806.170	111.683.430	30%
Totales	166.286	155.552	1.306.636.800	843.588.627	463.048.173	32%
Valor por cada dosis		8.400				

En el resumen anterior se puede observar una utilidad representada en el 32%, a pesar de presentar pérdida en el Punto de Vacunación Granada por valor de -\$42.735.558 equivalente al 33% sobre el costo en que se incurrió para su funcionamiento.



- Seguimiento a la emergencia sanitaria

A partir de la continuidad de la Sala Situacional cuyo objeto es realizar el análisis de datos relacionados con indicadores de la situación de salud e interpretación de datos, para proponer acciones de mejora factibles, para enfocar actividades de promoción, prevención, atención y control del Virus Covid – 19, formalizada bajo Resolución 098 del 2021 por medio de la cual se resuelve conformar y asignar responsables de la sala situacional.

Para tal fin se cuenta con el desarrollo de tres Salas Situacionales para el IV Trimestre del 2021, las cuales cuentan con Memorias, actas de reunión y seguimiento a compromisos.

- Producción

A partir de la recopilación del Censo diario de Ocupación, generado por la plataforma Dinámica Gerencial se efectuó el seguimiento ocupacional a las áreas asignadas como Contingencia para la atención de pacientes con síntomas respiratorios, monitoreando el comportamiento en la jornada de la mañana y tarde con el fin de garantizar la cobertura y atención de los usuarios que requirieron el servicio.

Reuniones Mensuales con análisis de datos, planes de contingencia, seguimiento a compromisos encaminados al Estado de Emergencia por Pandemia Covid 19.

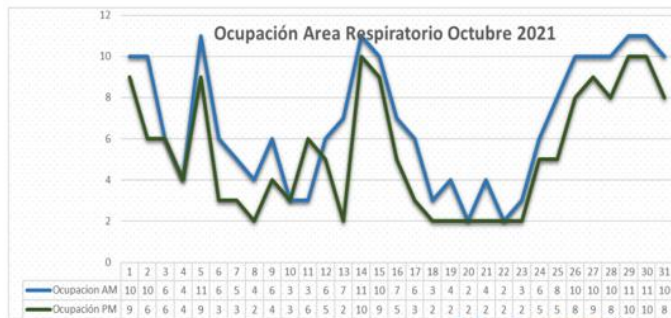

Fuente: Censo Ocupacional Dinámica Gerencial

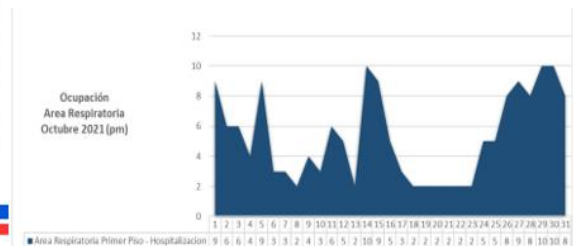
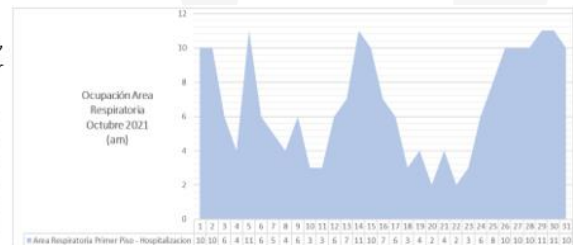

Para el mes de Noviembre se identificó la disminución de ocupacional efectuándose así mismo la reorganización de las áreas asignadas para la atención de síntomas respiratorios.



E.S.E. HOSPITAL
Mario Gaitán Yanguas
de Soacha

GERENCIA
SOACHA – CUNDINAMARCA
NIT. 800.006.850-3

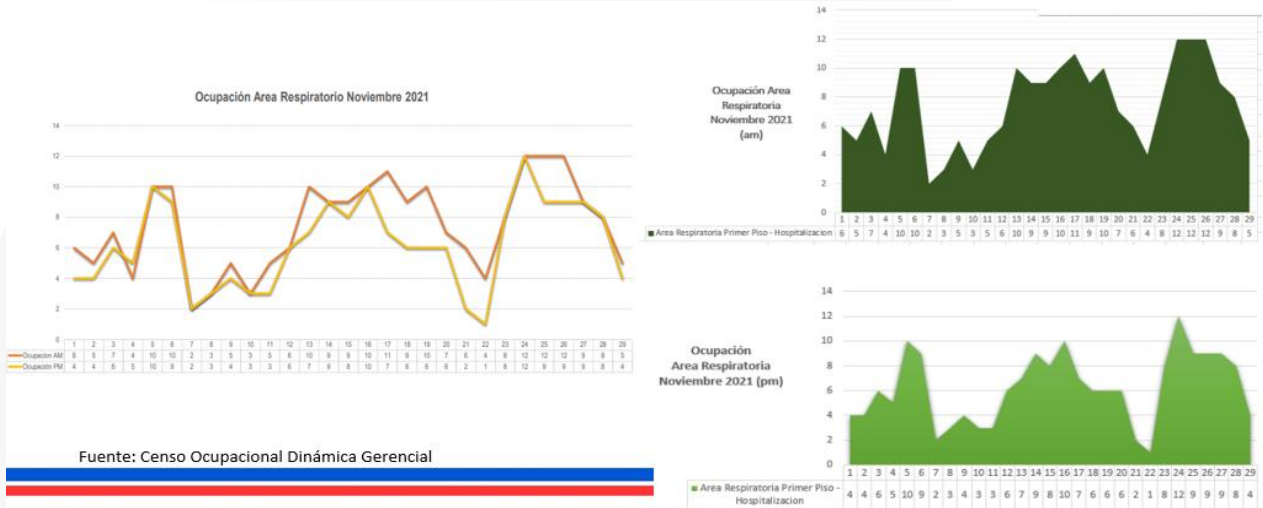

Fuente: Censo Ocupacional Dinámica Gerencial

Comportamiento ocupacional con tendencia a disminución que se escalo para el mes de Diciembre en el cual se determino mantener unicamente 11 camas con denominacion en area respiratoria, como plan de contingencia en el primer piso. Garantizando igualmente la continuidad de los protocolos.

2. Censo consolidado Diciembre 2021 área respiratoria

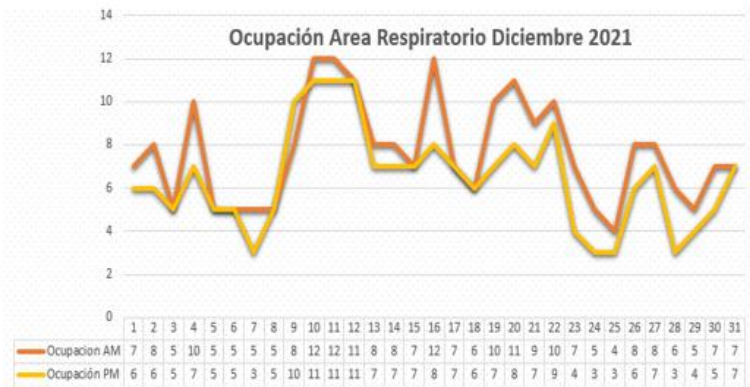

Fuente: Censo Dinámica Gerencial

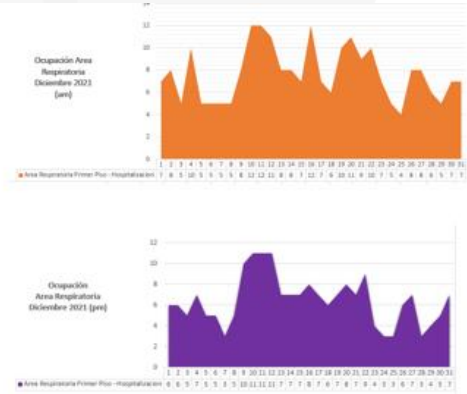

Area Respiratoria			
am	7,68	11	70%
pm	6,45	11	59%
	7,07	11	64%



CUNDINAMARCA
¡REGIÓN
Que Progresa!
EN SALUD



Empresa Social del Estado Hospital Mario Gaitán Yanguas de Soacha.
email: hmgsoacha@yahoo.com - hsoacha@cundinamarca.gov.co
PBX 7309230. Calle 13 No 9-85. Calle 13 No 10-48.
Soacha –Cundinamarca-.

CUNDINAMARCA
¡REGIÓN
Que Progresa!
EN SALUD



@HMGYSocha

@HMGYSocha

@hmgsoacha

<http://www.hmg.gov.co/>



- Oportunidad

Para este periodo igualmente se mantuvo el seguimiento a los Reportes de colaboradores aislados, incapacitados, o con asignación de trabajo en casa, actividad liderada por Seguridad y Salud en el trabajo cuyo resultado con corte al ultimo periodo evaluado fue de:

AGOSTO A SEPTIEMBRE 2021		
GÉNERO	NÚMERO DE CASOS	PORCENTAJE
FEMENINO	5	100,0%
MASCULINO	0	0,0%
Total general	5	

Fuente SST: https://docs.google.com/spreadsheets/d/1uS3_1nV6nuJ2qZKnI9_AI2MBoX3AHT6n/edit#gid=1329256416

5. SISTEMA OBLIGATORIO DE GARANTIA DE CALIDAD

5.1 SISTEMA UNICO DE HABILITACION

- Autoevaluación línea base año 2020.

A continuación, se presentan los resultados obtenidos en el ultimo trimestre del año 2020 ejecutado para las 11 sedes de la institucion. Actividad programada para los meses de Diciembre 2021 – Enero – Febrero 2022.

SEDE	% DE CUMPLIMIENTO SUH
HOSPITALARIA	78%
CONSULTA EXTERNA	71%
ESPECIALISTAS	92%
CENTRO DE SALUD SIBATE	97%
CENTRO DE SALUD CIUDAD LATINA	82%
CENTRO DE SALUD GRANADA	81%
PUESTO DE SALUD PABLO NERUDA	81%
PUESTO DE SALUD DESPENSA	84%
PUESTOS DE SALUD SANTILLANA	60%
PUESTO DE SALUD LUIS CARLOS	
GALAN	60%
CEDIF	89%
TOTAL	80%

Fuente: Autoevaluación línea base año 2020



- Resultado Ejecución Planes de Sostenibilidad

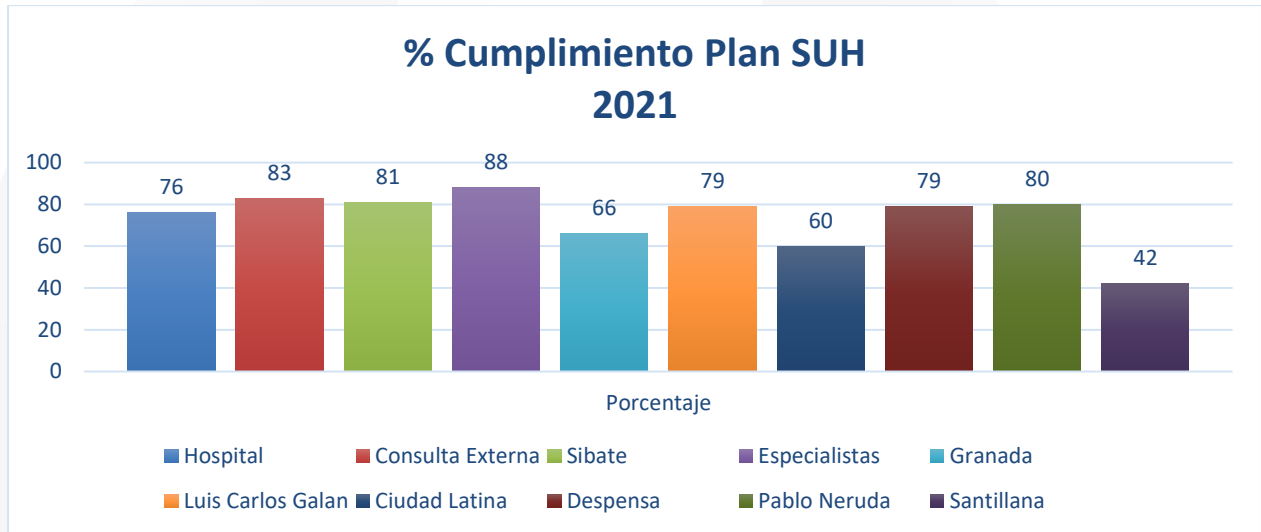

Fuente: Plan de Sostenibilidad SUH 2021

Se ha ejecutado el 74% del plan de sostenibilidad del Sistema Unico de Habilitación para la totalidad de las sedes, dentro de las cuales se destaca Sede Especialistas con el 88% de ejecución y en segundo lugar Sede Consulta Externa con el 83% y centro Medico de Sibate 81%.

En el estándar de infraestructura se realiza acompañamiento a los sedes con el fin de verificar cumplimiento en las adecuaciones de infraestructura requeridas, con intervencion en sede Hospitalaria para los servicios de Urgencias, areas comunes, Pediatria, Hospitalizacion adultos, Centro de Consulta externa y en las sedes Puesto de Salud Santillana, Luis Carlos Galán, Sibaté, Despensa, Granada, Especialistas y Ciudad Latina.

5.2 PROGRAMA DE AUDITORIA PARA EL MEJORAMIENTO DE LA CALIDAD

- Reporte en la Plataforma

Actividad Anual, bajo archivo ST002 – Aplicación del PAMEC. Actividad programada para reporte el 24 de Febrero del 2022

- Porcentaje de avance PAMEC



E.S.E. HOSPITAL
Mario Gaitán Yanguas
de Soacha

GERENCIA
SOACHA – CUNDINAMARCA
NIT. 800.006.850-3

Para el cuarto trimestre se obtuvo el 91% de ejecución a las actividades de los planes de mejoramiento, y se atendió el desarrollo del 100% del cronograma dispuesto para el 2021, con alcance a todas las sedes de la institución.

5.3 SISTEMA DE INFORMACION PARA LA CALIDAD **Calidad**

- Reportes en la Plataforma

Para la fecha de corte (30 diciembre de 2021) se ha presentado el 100% de los informes y reportes del proceso de manera oportuna.

Informe mensual al Ministerio de Salud y Protección Social cargado por medio de la plataforma PISIS : Resolución 2175

INFORMES TRIMESTRALES:

Decreto 2193 formulario de producción I, II y III trimestre de 2021

Decreto 2193 formulario de Calidad I, II y III trimestre de 2021

Reporte de Resolución 256 I, II y III trimestre de 2021

INFORMES ANUALES: Decreto 2193 formulario de producción anual vigencia 2020, presentado en el mes de enero de 2021

- Porcentaje de cumplimiento Plan de Mejora

De acuerdo a los resultados obtenidos en el Monitoreo de la Calidad de la Resolución 256 de 2016, se encuentran 5 indicadores en riesgo extremo y 3 indicadores en riesgo alto, estos indicadores se encuentran priorizados para intervención inmediata, por tal motivo tienen plan de mejoramiento.

De los planes de mejoramiento formulados para el cumplimiento de los ocho (8) indicadores que fueron calificados como riesgo alto o extremo, se lleva el 15% de cumplimiento a corte 30 de septiembre.

Empresa Social del Estado Hospital Mario Gaitán Yanguas de Soacha.
email: hmgysocha@yahoo.com - hsoacha@cundinamarca.gov.co
PBX 7309230. Calle 13 No 9-85. Calle 13 No 10-48.
Soacha –Cundinamarca-.





COD INDICADOR	NOMBRE INDICADOR	PRIORIZACION
P.1.1	Proporción de gestantes con consulta de control prenatal de primera vez antes de las 12 semanas de gestación	EXTREMA
P.1.2	Proporción de gestantes con valoración por odontología	EXTREMA
P.1.3	Proporción de partos por cesárea	ALTA
P.1.10	Proporción de gestantes con asesoría pre-test para prueba de Virus de la inmunodeficiencia Humana (VIH)	EXTREMA
P.1.21	Proporción de mujeres entre los 50 y 69 años con toma de mamografía en los últimos 2 años.	EXTREMA
P.1.23	Proporción de mujeres entre 25 y 69 años con toma de citología en el último año.	EXTREMA
P.2.6	Tasa de caída de pacientes en el servicio de hospitalización	ALTA
P.2.7	Tasa de caída de pacientes en el servicio de urgencias	ALTA

5.4 SISTEMA UNICO DE ACREDITACION

- Autoevaluación

Durante el primer trimestre del 2021, se realizó el proceso de autoevaluación de acreditación (cualitativo y cuantitativo), de acuerdo a la metodología del Ministerio de la Protección Social, en cada uno de los estándares del Cliente Asistencial y de apoyo, reflejando la siguiente evaluación:



Tabla: CONSOLIDADO DE AUTOEVALUACIÓN SISTEMA ÚNICO DE ACREDITACIÓN 2020

GRUPO	CONSOLIDADO DE AUTOEVALUACIÓN SISTEMA ÚNICO DE ACREDITACIÓN 2021														TOTAL/GRUPO
	ENFOQUE				IMPLEMENTACIÓN				RESULTADO						
	Sistematicidad y Amplitud	Proactividad	Ciclo de Eval y Mej. del Enfoque	Total	Despliegue en la Institución	Despliegue al Cliente Interno y/o Externo	Total	Pertinencia	Consistencia	Avance de la Medición	Tendencia	Comparación	Total		
DIRECCIONAMIENTO	2,30	2,00	1,80	2,03	1,70	1,50	1,60	1,60	1,50	1,50	1,30	1,00	1,4	1,7	
GERENCIA	2,20	1,90	1,90	2,00	1,60	1,50	1,55	1,40	1,40	1,20	1,10	1,00	1,2	1,6	
TALENTO HUMANO	2,10	1,80	1,40	1,77	1,40	1,40	1,40	1,20	1,20	1,00	1,00	1,00	1,1	1,4	
AMBIENTE FISICO	2,50	2,50	2,10	2,37	2,00	1,30	1,65	1,90	1,60	1,40	1,10	1,00	1,4	1,8	
TECNOLOGIA	2,20	1,90	1,70	1,93	1,60	1,40	1,50	1,40	1,40	1,20	1,00	1,00	1,2	1,5	
INFORMACIÓN	2,70	2,40	2,10	2,40	1,80	1,60	1,70	1,60	1,10	1,00	1,00	1,00	1,1	1,7	
MEJORAMIENTO	3,50	3,5	3,5	3,50	2,5	1,50	1,50	2,50	1,50	1,50	1,50	1,50	1,7	2,2	
PACAS	2,20	2,00	2,00	2,07	1,70	1,30	1,50	1,30	1,20	1,10	1,10	1,00	1,1	1,6	
TOTAL	2,46	2,07	1,86	2,13	1,69	1,44	1,56	1,61	1,36	1,24	1,14	1,06	1,3	1,70	

Fuente: Consolidación de calificación cuantitativa -Oficina de Calidad- Acreditación.

TRAZABILIDAD DE LA AUTOEVALUACIÓN-CUANTITATIVA 2020-2021

Durante el mes de noviembre y diciembre del 2021, se realizó el proceso de autoevaluación de acreditación (cualitativo y cuantitativo) del 2021,, de acuerdo a la metodología del Ministerio de la Protección Social, en cada uno de los estándares del Cliente Asistencial y de apoyo, reflejando la siguiente evaluación:

GRUPO	CONSOLIDADO DE AUTOEVALUACIÓN SISTEMA ÚNICO DE ACREDITACIÓN 2021														TOTAL/GRUPO
	ENFOQUE				IMPLEMENTACIÓN				RESULTADO						
	Sistematicidad y Amplitud	Proactividad	Ciclo de Eval y Mej. del Enfoque	Total	Despliegue en la Institución	Despliegue al Cliente Interno y/o Externo	Total	Pertinencia	Consistencia	Avance de la Medición	Tendencia	Comparación	Total		
DIRECCIONAMIENTO	2,3	2,0	1,8	2,1	1,7	1,5	1,6	1,6	1,5	1,5	1,3	1,0	1,4	1,7	
GERENCIA	2,2	1,9	1,9	2,0	1,6	1,5	1,5	1,4	1,4	1,2	1,1	1,0	1,2	1,6	
TALENTO HUMANO	2,1	1,8	1,4	1,8	1,4	1,4	1,4	1,2	1,2	1,0	1,0	1,0	1,1	1,4	
AMBIENTE FISICO	2,5	2,5	2,1	2,4	2,0	1,3	1,6	1,9	1,6	1,4	1,1	1,0	1,4	1,8	
TECNOLOGIA	2,2	1,9	1,7	1,9	1,6	1,4	1,5	1,4	1,4	1,2	1,0	1,0	1,2	1,5	
INFORMACIÓN	2,7	2,4	2,1	2,4	1,8	1,6	1,7	1,6	1,1	1,0	1,0	1,0	1,1	1,7	
MEJORAMIENTO	3,0	3,0	3,0	3,0	2,0	1,0	1,5	2,0	1,0	1,0	1,0	1,0	1,2	1,9	
PACAS	2,2	2,0	2,0	2,0	1,7	1,3	1,5	1,3	1,2	1,1	1,1	1,0	1,1	1,6	
TOTAL	2,4	2,2	2,0	2,2	1,7	1,4	1,6	1,6	1,3	1,2	1,1	1,0	1,2	1,7	

Fuente: Oficina de Calidad-Sistema Único de Acreditación Dic/2021



La calificación de autoevaluación del 2021 del Sistema Único de Acreditación arrojó un 1,7 la variables de enfoque en 1.8, implementación 1.3 y resultado en 1.1, lo cual concluye que la institución se encuentra en un ENFOQUE esporádico, no está presente en todos lo servicios o procesos y no se relaciona con el direccionamiento estratégico, los enfoque son mayoritariamente reactivos, la gran mayoría de información presentada es anecdótica y desarticulada, sin evidencia de gestión del riesgo; en cuanto a la variable IMPLEMENTACIÓN la institución ha implementado en algunos servicios y procesos, y en el RESULTADO algunos resultados no los datos presentados no responden a los factores, productos o servicios claves del estándar, la gran mayoría de los datos no son pertinentes ,consistentes y no hay comparación.

CONSOLIDADO DE PRIORIZACIÓN DE OPORTUNIDADES DE MEJORA

CONSOLIDADO DE OPORTUNIDADES DE MEJORA AUTOEVALUACIÓN 2021				
GRUPO DE ESTANDARES	SEMAFORIZACIÓN	ROJO	AMARILLO	VERDE
	N.OM/ PERIODO EJECUCIÓN	ENERO a MARZO	ABRIL a SEPTIEMBRE	SEPTIEMBRE a DICIEMBRE
PROCESO DE ATENCIÓN DEL CLIENTE ASISTENCIAL	412	250	110	52
DIRECCIONAMIENTO	72	33	25	14
GERENCIA	66	23	32	11
GERENCIA DEL TALENTO HUMANO	75	25	30	20
GERENCIA DE LA INFORMACIÓN	60	30	15	15
AMBIENTE FISICO	65	43	17	5
GESTIÓN DE LA TECNOLOGIA	47	32	10	5
MEJORAMIENTO CONTINUO	10	7	3	0
TOTAL	807	443	242	122
PORCENTAJE DE EJECUCIÓN	100%	55%	30%	15%

Fuente: Oficina de Calidad-Sistema Único de Acreditación Dic/2021

De acuerdo a la autoevaluación del Sistema Único de Acreditación se identificaron 927 oportunidades de mejora de las cuales quedaron 443 priorizadas en rojo, 242 en amarillo y 122 en verde; donde el 55% de las oportunidades de mejora quedaron en cerrar durante el primer trimestre.



CONSOLIDADO DE AUTOEVALUACIÓN-CUANTITATIVA ACREDITACIÓN 2021

HOSPITAL E.S.E MARIO GAITAN YANGUAS			
GRUPO ESTANDARES	2020	2021	PROMEDIO ESE HMGY
DIRECCIONAMIENTO	1,9	1,7	1,8
GERENCIA	1,0	1,6	1,3
TALENTO HUMANO	1,2	1,4	1,3
AMBIENTE FISICO	1,6	1,8	1,7
TECNOLOGIA	1,3	1,5	1,4
INFORMACIÓN	1,6	1,7	1,7
MEJORAMIENTO	1,0	1,9	1,5
CLIENTE ASISTENCIAL	1,7	1,6	1,6
TOTAL	1,4	1,7	1,5

Fuente: Oficina de Calidad-Sistema Único de Acreditación Dic/2021

- Resultado Ejecución Planes de Mejoramiento

CONSOLIDADO DE EJECUCIÓN PLAN DE MEJORAMIENTO DE AUTOEVALUACIÓN 2020

GRUPO	TOTAL ESTANDARES	CRITERIOS	O.M	ACCIONES	CUMPLIMIENTO DE ACCIONES POR GRUPO DE ESTANDARES												TOTAL
					I TRIMESTRE			II TRIMESTRE			III TRIMESTRE			IV TRIMESTRE			
					PLANEADAS	EJECUTADAS	% CTO	PLANEADAS	EJECUTADAS	% CTO	PLANEADAS	EJECUTADAS	% CTO	PLANEADAS	EJECUTADAS	% CTO	
PACIAS	75	391	75	159	23	12	52%	35	6	38%	152	59	39%	44	27	61%	47%
DIRECCIONAMIENTO	15	38	13	41	0	0	N/A	9	7	78%	29	10	34%	8	4	50%	54%
GERENCIA	15	61	14	38	6	6	100%	16	16	100%	19	4	21%	7	4	57%	70%
TALENTO HUMANO	17	108	19	57	12	3	25%	40	3	8%	11	2	18%	8	6	75%	31%
AMBIENTE FISICO	11	87	11	37	0	0	N/A	23	5	22%	14	9	64%	1	1	100%	62%
TECNOLOGIA	10	108	10	48	21	0	0%	24	0	0%	5	0	0%	5	5	100%	25%
INFORMACION	4	83	19	57	12	3	25%	40	3	8%	11	2	18%	14	1	7%	34%
MEJORAMIENTO	5	26	5	27	0	0	N/A	0	0	N/A	5	2	40%	26	18	69%	55%
TOTAL	160	902	166	465	74	24	32%	168	40	24%	246	88	36%	113	66	58%	38%

La ejecución del plan de mejoramiento de la autoevaluación del 2020, se ejecutó con un cumplimiento del 38%, el cual demuestra el no cumplimiento de la meta institucional 85% lo que conlleva a implementar plan de mejoramiento.

Se evidencia tendencia a la mejora en la ejecución del plan de mejoramiento de la autoevaluación del 2020, ya que durante el tercer semestre se obtuvo un cumplimiento de 36% pasando al cuarto trimestre a 58%.



E.S.E. HOSPITAL
Mario Gaitán Yanguas
de Soacha

GERENCIA
SOACHA – CUNDINAMARCA
NIT. 800.006.850-3

IMPLEMENTACIÓN DE LOS EQUIPOS MEJORAMIENTO

Durante el cuarto trimestre se implementó la herramienta de los equipos de mejoramiento, con el fin de fortalecer la mejora a nivel institucional de la siguiente manera:

Equipo Primario: Fortalecer la implementación de las mejoras en cada uno de los uno de los servicios mediante las estrategias implementadas por los integrantes del equipo de mejoramiento de nivel primario.

Equipo Segundo Nivel: Implementar, definir estrategias que conlleven a la mejora en cada uno de los grupos de estándar del Proceso de Cliente Asistencial, y estándar de Apoyo.

Equipo tercer Nivel: Definir, evaluar y aprobar las estrategias que conlleven al mejoramiento institucional.

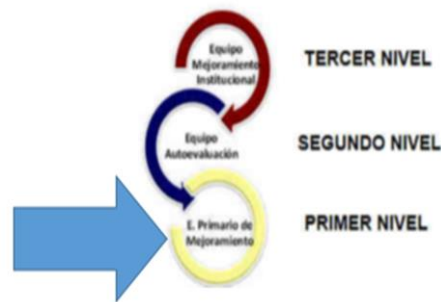

IMPLEMENTACIÓN DE LOS EQUIPOS DE MEJORAMIENTO DE PRIMER NIVEL:

1. Equipo de mejoramiento Primario de Urgencias.
2. Equipo de mejoramiento Primario de Hospitalización.
3. Equipo de Mejoramiento Primario de Ambulatorio-IPS Integrado en Red.
4. Equipo de Mejoramiento Primario de Promoción y Prevención.
5. Equipo de Mejoramiento Primario de Odontología.
6. Equipo de Mejoramiento Primario de Apoyo Dx-Laboratorio e Imagenología.
7. Equipo de Mejoramiento Primario de Servicios Quirúrgicos.
8. Equipo de Mejoramiento Primario de Direccionamiento.
9. Equipo de Mejoramiento Primario de Gerencia.
10. Equipo de Mejoramiento Primario de Gerencia del Talento Humano.
11. Equipo de Mejoramiento Primario de Gerencia de la Información.
12. Equipo de Mejoramiento Primario de Ambiente Físico.
13. Equipo de Mejoramiento Primario de Gestión de la Tecnología.

Empresa Social del Estado Hospital Mario Gaitán Yanguas de Soacha.
email: hmgsoacha@yahoo.com - hsoacha@cundinamarca.gov.co
PBX 7309230. Calle 13 No 9-85. Calle 13 No 10-48.
Soacha –Cundinamarca-.

CUNDINAMARCA
¡REGIÓN
Que Progresa!
EN SALUD





E.S.E. HOSPITAL
Mario Gaitán Yanguas
de Soacha

GERENCIA
SOACHA – CUNDINAMARCA
NIT. 800.006.850-3

6. PLANEACION INSTITUCIONAL

6.1 PLAN INDICATIVO 2021-2024 – CIERRE 2021

META	% META ALCANZADA
1. Aumentar en 10 puntos el índice de desempeño institucional.	0%
2. Disminuir la prevalencia de caries a un 20% en población de primera Infancia e infancia.	100%
3. Disminuir en 10 los casos de mortalidad por enfermedades hipertensivas	0%
4. Reducir en 3 los casos de mortalidad por cánceres prevalentes	100%
5. Disminuir a 0 caso la mortalidad materna	100%
6. Reducir en 50% los casos de lesiones auto infligidas intencionalmente	100%
7. Disminuir en 0,18% la proporción de niños con bajo peso al nacer.	0,00%
8. Disminuir a 0,74% la prevalencia de desnutrición aguda en menores de 5 años	100,00%
9. Disminuir en 1 caso la mortalidad en menores de 5 años.	0,00%
10. Disminuir en 100 casos adolescentes alguna vez madres o actualmente embarazadas entre los 10 y 19 años.	100,00%
11. SOGC	100%
TOTAL ALCANZADO 2021:	64%

Empresa Social del Estado Hospital Mario Gaitán Yanguas de Soacha.
email: hmgsoacha@yahoo.com - hsoacha@cundinamarca.gov.co
PBX 7309230. Calle 13 No 9-85. Calle 13 No 10-48.
Soacha –Cundinamarca-.





E.S.E. HOSPITAL
Mario Gaitán Yanguas
de Soacha

GERENCIA
SOACHA – CUNDINAMARCA
NIT. 800.006.850-3

6.2 PLAN OPERATIVO ANUAL CIERRE 2021

META	FÓRMULA	RESULTADO
1. Elaborar y ejecutar en un 100% Plan de trabajo en Habilitación del Hospital y sus sedes.	# actividades ejecutadas * 100 / # actividades programadas	74%
2. Mantener el 100% del Programa de Auditoría para el mejoramiento de la Calidad.	Relación del número de acciones de mejora ejecutadas derivadas de las auditorías realizadas * 100/total de acciones de mejoramiento programadas para la vigencia derivadas de los planes de mejora del componente de auditoria registrados en el PAMEC	91%
3. Implementar el plan de mejoramiento del Monitoreo de la calidad en un 60% MOCA de la ESE, con base en los indicadores de la Resolución 256 de 2016.	# actividades ejecutadas * 100 / # actividades programadas	100%
4. Lograr 1,7 en la autoevaluación de acreditación, respecto a la vigencia anterior	Promedio de calificación de autoevaluación en la vigencia/promedio de calificación de la autoevaluación de la vigencia anterior	100%
5. Alcanzar el 85% de cumplimiento de los Planes de Mejoramiento del SUA	N° de Actividades Cumplidas * 100/ N° de Actividades Planteadas	58%
6. Implementar en un 94% el programa de seguridad del paciente	No. Actividades del plan de acción de SP cumplidas * 100/No. De actividades propuestas.	90%
7. Ejecutar el 100% del plan de trabajo definido en forma conjunta por las diferentes instituciones prestadoras de servicios de salud públicas que conforman la Región en Salud a la que pertenecen de acuerdo a la Reorganización de la Red de acuerdo con la Hoja de Ruta establecida por la Secretaria de Salud para la vigencia 2021	# actividades ejecutadas* 100 / # actividades programadas	79%
8. Implementar el portafolio de servicios en la E.S.E. Hospital Mario Gaitán Yanguas de Soacha en un 50% de acuerdo con la tipología definida en la Reorganización de la Red teniendo en cuenta el trabajo articulado de la Región en salud y la sostenibilidad financiera de los servicios en el tiempo.	# servicios habilitados y prestados en la E.S.E. Hospital Mario Gaitán Yanguas de Soacha *100 / # servicios autorizados a prestar para un PC2	100%

Empresa Social del Estado Hospital Mario Gaitán Yanguas de Soacha.
email: hmgsoacha@yahoo.com - hsoacha@cundinamarca.gov.co
PBX 7309230. Calle 13 No 9-85. Calle 13 No 10-48.
Soacha –Cundinamarca-.





E.S.E. HOSPITAL
Mario Gaitán Yanguas
de Soacha

GERENCIA
SOACHA – CUNDINAMARCA
NIT. 800.006.850-3

META	FÓRMULA	RESULTADO
9. Implementar el portafolio de servicios en los centros de salud de la E.S.E. Hospital Mario Gaitán Yanguas de Soacha un 50% de acuerdo con la tipología definida en la Reorganización de la Red teniendo en cuenta el trabajo articulado de la Región en salud y la sostenibilidad financiera de los servicios en el tiempo.	# servicios habilitados y prestados en los Centros de Salud de la E.S.E. Hospital Mario Gaitán Yanguas de Soacha *100 / # servicios autorizados a prestar para un PP2	100%
10. Implementar el portafolio de servicios en los Puestos de Salud de la E.S.E. Hospital Mario Gaitán Yanguas de Soacha un 50% de acuerdo con la tipología definida en la Reorganización de la Red teniendo en cuenta el trabajo articulado de la Región en salud y la sostenibilidad financiera de los servicios en el tiempo.	# servicios habilitados y prestados en los Puestos de Salud de la E.S.E. Hospital Mario Gaitán Yanguas de Soacha *100 / # servicios autorizados a prestar para un PP1	100%
11. Lograr el 7,2% de tamizaje en salud oral a través de la consulta de primera vez por momento de curso de vida.	# consultas de primera vez realizadas * 100/ # total de población a cargo entre 0 a 69 años	100%
12. Alcanzar un 50% de tratamientos terminados de Caries en pacientes de 0 a 69 años	Nº de pacientes de 0 a 69 años con tratamiento de Caries terminado * 100/ # total de pacientes de 0 a 69 años con caries.	59%
13. Alcanzar el 45% tamizaje para diabetes de la población mayor de 19 a 69 años con sitio de atención ESE Hospital Mario Gaitán Yanguas De Soacha.	Número de población de 19 a 69 años con tamizaje para diabetes * 100 / Número total de población de 19 a 69 años a cargo de la ESE	96%
14. Alcanzar el 85% de la canalización de la población de 19 a 69 años con riesgo de diabetes, con sitio de atención ESE Hospital Mario Gaitán Yanguas De Soacha.	Número de población entre 19 y 69 años con consulta por primera vez para diabetes *100 / Número de población de 19 a 69 años con riesgo identificado durante el tamizaje para diabetes	53%
15. Controlar al 62% de los pacientes diagnosticados con diabetes mellitus.	Número de pacientes con diagnóstico de Diabetes Mellitus con hemoglobina glicosilada menor a 7% en los últimos seis meses * 100/ Número total de pacientes con diagnóstico de Diabetes Mellitus en el programa	9%
16. Alcanzar el 45% del tamizaje para hipertensión de la población 19 a 69 años con sitio de atención ESE.	Número de población de 19 a 69 años con tamizaje para HTA * 100 / Número total de población de 19 a 69 años a cargo de la ESE.	97%
17. Alcanzar el 85% de canalización de la población de 19 a 69 años con riesgo de Hipertension, con sitio de atención ESE Hospital Mario Gaitán Yanguas De Soacha.	Número de población entre 19 y 69 años con consulta por primera vez para HTA *100 / Número de población de 19 a 69 años con riesgo identificado durante el tamizaje para HTA	62%

Empresa Social del Estado Hospital Mario Gaitán Yanguas de Soacha.
email: hmgsoacha@yahoo.com - hsoacha@cundinamarca.gov.co
PBX 7309230. Calle 13 No 9-85. Calle 13 No 10-48.
Soacha –Cundinamarca-.



@HMGYSocha



@HMGYSocha



@hmgsoacha



<http://www.hmg.gov.co/>



E.S.E. HOSPITAL
Mario Gaitán Yanguas
de Soacha

GERENCIA
SOACHA – CUNDINAMARCA
NIT. 800.006.850-3

META	FÓRMULA	RESULTADO
18. Lograr controlar al 72% de los pacientes diagnosticados con Hipertensión.	Número de pacientes con diagnóstico de hipertensión con cifras tensionales menor a 140/90 en los últimos seis meses * 100/ Número total de pacientes con diagnóstico de hipertensión que pertenecen al programa	32%
19. Realizar tamizaje de cáncer de mama al 70% de las mujeres entre 50 - 69 años, acorde a la guía de detección temprana de cáncer de seno.	Número de mujeres entre 50 y 69 años a las que se les realizó tamizaje de cáncer de mama * 100 / Número total de mujeres entre 50 y 69 años a cargo de la ESE	30%
20. Realizar seguimiento al 100% de las mamografía positivas de mujeres entre 50 - 69 años, acorde a la guía de detección temprana de cáncer de seno.	Número de mujeres entre 50 y 69 años con seguimiento de resultado de mamografía positiva * 100 / Número total de mujeres entre 50 y 69 años con resultado de mamografía positiva	75%
21. Realizar tamizaje de cáncer cuello uterino al 70% de las mujeres mayores de 25 años, con sitio de atención en la ESE bajo el esquema 1-1-1	Número de mujeres mayores entre 25 y 69 años a las que se les realizó tamizaje de C.A. de cuello uterino * 100 bajo el esquema 1-1-1 / Número total de mujeres entre 25 y 69 años con sitio de atención en la ESE .	8%
22. Realizar tamizaje de cáncer cuello uterino al 70% de las mujeres mayores de 25 años, con sitio de atención en la ESE, bajo el esquema 1-3-3.	Número de mujeres entre 25 y 69 años a las que se les realizó tamizaje de C.A. de cuello uterino * 100 bajo el esquema 1-3-3 / Número total de mujeres entre 25 y 69 años con sitio de atención en la ESE .	75%
23. Alcanzar el tamizaje para detección temprana de cáncer de próstata en 70%, con antígeno prostático, en hombres mayores de 50 años.	Número de hombres mayores de 50 años a las que se les realizó tamizaje de cáncer de próstata * 100 / Número total de hombres mayores de 50 años a cargo de la ESE	29%
24. Realizar seguimiento al 100% los resultados positivos de antígeno prostático a hombres mayores de 50 años.	No. Exámenes de antígeno prostático con resultado positivo y seguimiento * 100 / Total de hombres mayores de 50 años tamizados con antígeno prostático positivo.	100%
25. Mantener en un 85% la proporción de gestantes captadas antes de la semana 12 al control prenatal en la ESE Mario Gaitán Yanguas de Soacha.	Número de mujeres gestantes captadas antes de la semana 12 y remitidas a control prenatal * 100 / Número total de mujeres gestantes identificadas por primera vez con sitio de atención la ESE	60%
26. Alcanzar al 70% la Proporción de gestantes con mínimo cuatro controles prenatales (mínimo 1 en cada trimestre).	# gestantes con 4 o más controles * 100/ # total gestantes	59%
27. Ejecutar el plan de acción de morbilidad materna extrema en un 100%	Número de actividades ejecutadas * 100/ Número de actividades propuestas	100%
28. Reducir los casos la incidencia de Sífilis Congénita (cero casos) de la población capitada con la E.S.E. Mario Gaitán Yanguas de Soacha.	Número de casos reportados	0%

Empresa Social del Estado Hospital Mario Gaitán Yanguas de Soacha.
email: hmgsoacha@yahoo.com - hsoacha@cundinamarca.gov.co
PBX 7309230. Calle 13 No 9-85. Calle 13 No 10-48.
Soacha –Cundinamarca-.





E.S.E. HOSPITAL
Mario Gaitán Yanguas
de Soacha

GERENCIA
SOACHA – CUNDINAMARCA
NIT. 800.006.850-3

META	FÓRMULA	RESULTADO
29. Realizar seguimiento en un 100% a los casos de salud mental reportados (diferentes tipologías de violencia, consumo de sustancias psicoactivas, conducta suicida, trastornos mentales) identificados.	No. de casos identificados a los que se les realiza seguimiento * 100 / No. De eventos reportados.	93%
30. Realizar el 100% del Plan de Acción Casos de Salud Mental relevantes.	Nº de Actividades cumplidas* 100 / No. De actividades programadas	97%
31. Alcanzar el 91% de la prevalencia de lactancia materna exclusiva en menores de seis meses.	Menores de 6 meses con lactancia materna exclusiva * 100 /menores de 6 meses valorados	77%
32. Lograr la prevalencia de desnutrición aguda debajo de un 6%	Menores de 5 años con desnutrición aguda *100 /Menores de 5 años valorados(MANGO)	100%
33. Implementar al 100 % la estrategia IAMI en la ESE Mario Gaitán Yanguas	Numero de actividades realizadas * 100 / Numero de actividades programadas	100%
34. Alcanzar el 95% de coberturas útiles de vacunación con los biológicos trazadores que hacen parte del esquema PAI	Coberturas de vacunación con BCG, DPT 3 dosis, polio 3 dosis, triple viral < 1 año y triple viral < 5 años *100/ Nro. total de recién nacidos en la E.S.E. y niños menores de 1 año asignados por la Secretaría de salud.	95%
35. Mantener la proporción de reingreso hospitalario por IRA, en menores de 5 años, durante el periodo el 0%	No. De menores de 5 años con reingreso hospitalario por IRA dentro de los 20 días después del primer egreso por IRA en la misma institución * 100 / No. De menores de 5 años con al menos un egreso por IRA	100%
36. Alcanzar 600 consultas de los servicios amigables para jóvenes y adolescentes en la ESE.	No. Consultas en los servicios amigables implementados	100%
37. Lograr el 92% la satisfacción global de los usuarios de la IPS	No de usuarios que respondieron "muy buena" o "buena" a la pregunta ¿cómo calificaría su experiencia global de atención en los servicios de salud de su IPS? * 100/ No de usuarios que respondieron la pregunta	100%
38. Ejecutar en 100% el plan de mejora de PQRS.	No. Actividades ejecutadas * 100/No. De actividades propuestas.	100%
39. Lograr el 12% del total de residuos reciclables generados en la institución a través de la prestación de servicios.	Número total de residuos reciclables * 100 / Total de residuos generados	100%

Empresa Social del Estado Hospital Mario Gaitán Yanguas de Soacha.
email: hmgsoacha@yahoo.com - hsoacha@cundinamarca.gov.co
PBX 7309230. Calle 13 No 9-85. Calle 13 No 10-48.
Soacha –Cundinamarca-.





E.S.E. HOSPITAL
Mario Gaitán Yanguas
de Soacha

GERENCIA
SOACHA – CUNDINAMARCA
NIT. 800.006.850-3

META	FÓRMULA	RESULTADO
40. Implementación en un 80% del Manual Institucional de Compras Sostenibles.	total de compras con criterios de sostenibilidad * 100 / total pto PAA	69%
41. Disminuir en 43 toneladas la huella de carbono medida con la calculadora ambiental Dptal. implementando las líneas de acción (AGUA, ENERGIA, RESIDUOS).	cant de toneladas de CO2 medidas en el año 2021 - cant de toneladas de CO2 medidas en el año 2020	40%
42. Alcanzar el 40% de la recuperación de cartera mayor a 360 días	Valor del recaudo de cartera > 360 días * 100/ Total cartera > 360 días	100%
43. Alcanzar la recuperación del 67% de la cartera establecida en presupuesto	Valor del recaudo de cartera establecida en presupuesto * 100 / Total cuentas por cobrar proyectadas en el presupuesto	100%
44. Mantener en un 100% el plan de implementación del sistema de costos en la E.S.E. HMGY de Soacha	No. Actividades ejecutadas.* 100/ No. De actividades propuestas	100%
45. Alcanzar el 100% del plan de acción de MIPG, planteado para la vigencia 2021	Número actividades ejecutadas en el plan de acción MIPG 2021 * 100 / Número actividades programadas en el plan de acción MIPG 2021	100%
46. Lograr el 85% la adherencia a las guías de práctica clínica de crecimiento y desarrollo en niños de 0 a 10 años.	Numero de historias clínicas que hacen parte de la muestra representativa de niños(as) menores de 10 años a quienes se les aplico estrictamente la Guía técnica para la detección temprana de las alteraciones de crecimiento y desarrollo / Numero de historias clínicas de niños(as) menores de 10 años a quienes se atendió en consulta de crecimiento y desarrollo	100%
47. Lograr en 90% en la adherencia a las guías de práctica clínica de enfermedad hipertensiva	Numero de historias clínicas que hacen parte de la muestra representativa con aplicación estricta de la Guía de atención de enfermedad hipertensiva / Total historias clínicas auditadas de la muestra representativa de pacientes con diagnóstico de hipertensión arterial	100%
48. Cumplir el 100% los planes de mejora institucionales propuestos como resultado de las auditorías internas y externas.	No. Actividades ejecutadas * 100 / No. Actividades programadas	91%

TOTAL CUMPLIMIENTO 2021: 72%

Empresa Social del Estado Hospital Mario Gaitán Yanguas de Soacha.
email: hmgsoacha@yahoo.com - hsoacha@cundinamarca.gov.co
PBX 7309230. Calle 13 No 9-85. Calle 13 No 10-48.
Soacha –Cundinamarca-.

